



รายงานการประชุมใหญ่สามัญประจำปี 2568

สหกรณ์ออมทรัพย์สาธารณสุขราชบุรี จำกัด

วันเสาร์ที่ 24 มกราคม 2569

ณ ตลาดก้านมียงค์ (สาขา2) ตำบลคูบัว อำเภอเมือง จังหวัดราชบุรี

คณะกรรมการสหกรณ์ออมทรัพย์สาธารณสุขุราชบุรี จำกัด ชุดที่42/2568



นายแพย์สุริยะ สุกระรัตนัน
ประธานคณะกรรมการ



แพทย์หญิงนางริษย์ อารีย์รม
ที่ปรึกษาภาคีสมาชิก



นายริก สบพงษ์เจริญ
รองประธานคณะกรรมการ 1



นายประยุทธ นงศ์นวล
รองประธานคณะกรรมการ 2



นายพิสทธิ์ คงขำ
กรรมการทำหน้าที่ผู้จัดการ



นายกิตติศักดิ์ ทรงพัฒนาศิลป์
เหรียญเงิน



นายสุนจน์ เตชียสมบุญรณ์
เลขาบุการ



นายปฐรินทร์ กนยวัฒน์
ผู้อำนวยการกลุ่มส่งเสริมสหกรณ์ 1



นายรงค์ สรณิ
กรรมการ



นายจนต์น กระจศรี
กรรมการ



นางวนิดา สิงหชาติปรีชากุล
กรรมการ



นางสาวละอ อสวัสดิ์แมน
กรรมการ



นางสาวเดือน ชำาริต
กรรมการ



นางนงกัร มุ่งหมาย
กรรมการ



นางกุลวรากร รัชตนาวงศ์
กรรมการ



นายประวาม ทั่วโกลกุล
กรรมการ



นางสุภาลี เรสตาทม
กรรมการ



นายสมภพ ห่วงทอง
ผู้ตรวจสอบกิจการ



นางพานิต เกษเกษ
ผู้ตรวจสอบกิจการ

เจ้าหน้าที่สหกรณ์ออมทรัพย์สาธารณสุขุราชบุรี จำกัด



นางนัยยิธา พารา
เจ้าหน้าที่การเงิน



นางรอนิธา ไทเย่ฝาย
เจ้าหน้าที่บัญชี



นางสาวทศนิษย์ แก้วรัตนัน
เจ้าหน้าที่สืบเชื้อ



นางสาวปัทธราพร สุวนิษกุล
เจ้าหน้าที่ธุรการ



นางสาวบุณรธิรณั กุลสินทร
เจ้าหน้าที่การเงิน



นางทองดี คงนิษ
แม่บ้าน

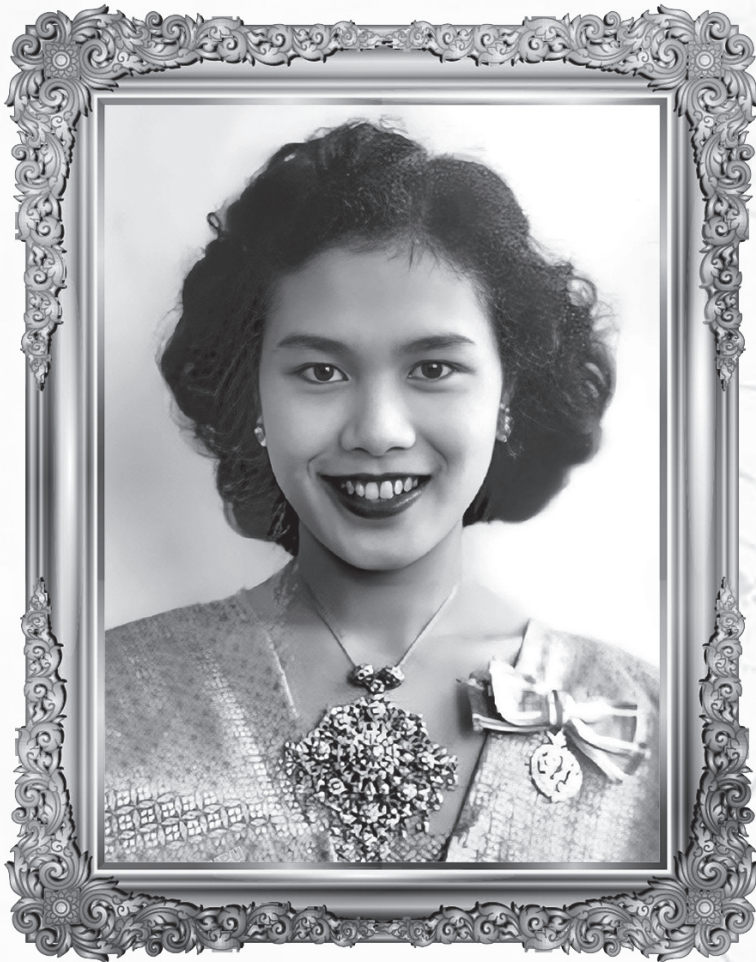

“พระผู้เสด็จสู่สวรรคาลัย”

สถิตในดวงใจตราบนิจนิรันดร์

น้อมตีระกราน กราบแทบพระยุคลบาท

สมเด็จพระนางเจ้าสิริกิติ์ พระบรมราชินีนาถ

พระบรมราชชนนีพันปีหลวง

ด้วยสำนึกในพระมหากรุณาธิคุณเป็นล้นพ้นอันหาที่สุดมิได้

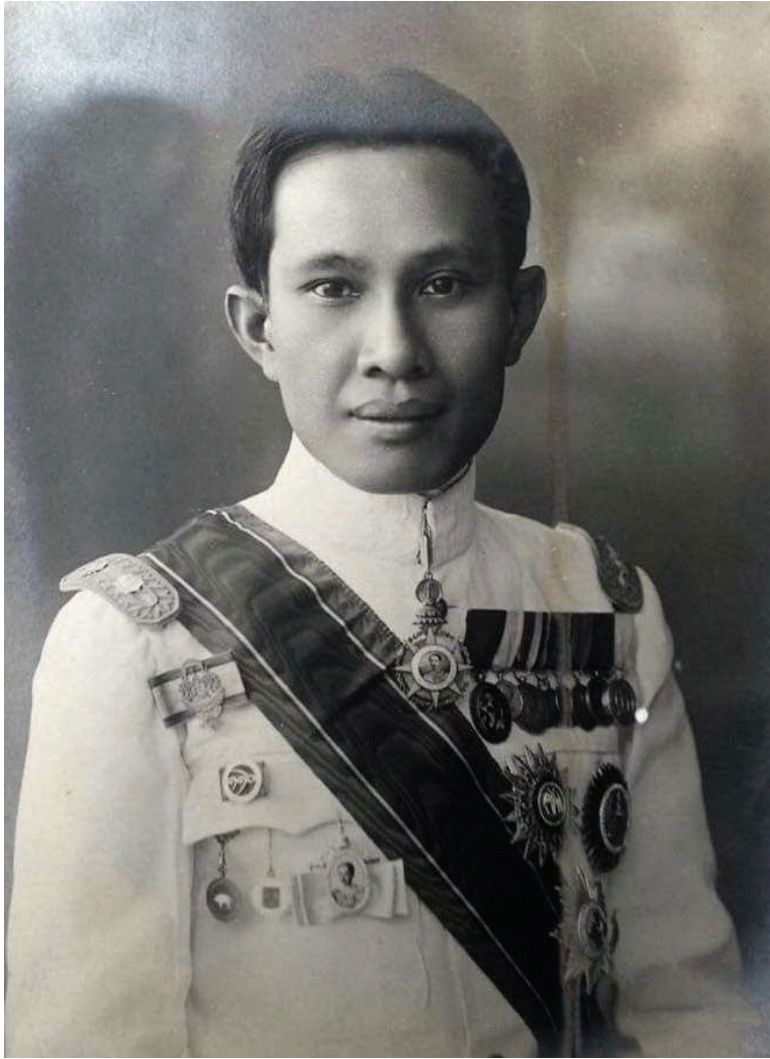

“ สหกรณ์เป็นวิธีจัดการรูปหนึ่ง ซึ่งบุคคลหลายคนรวมกัน โดยความสมัครใจของตนเอง
ในฐานะที่เป็นมนุษย์ โดยมีสิทธิเสมอหน้ากันหมด เพื่อบำรุงตัวเองให้เกิดความจำเป็นในทางทรัพย์ “

พระดำรัส พระราชวรวงศ์เธอ กรมหมื่นพิทยาลงกรณ์ (น.ม.ส.)
พระบิดาแห่งการสหกรณ์ไทย

สารจากสหกรณ์จังหวัดราชบุรี



สหกรณ์ออมทรัพย์สาธารณสุขราชบุรี จำกัด จัดเป็นสหกรณ์ขนาดเล็ก ที่มีทุนดำเนินงานประมาณ ๔,๘๐๐ ล้านบาท ซึ่งคาดว่าปีหน้าสหกรณ์แห่งนี้จะเป็นสหกรณ์ขนาดใหญ่ซึ่งมีทุนดำเนินงานกว่า ๕,๐๐๐ ล้านบาท ซึ่งเป็นไปตามกฎกระทรวง การดำเนินงานและการกำกับดูแลของสหกรณ์ออมทรัพย์และสหกรณ์เครดิตยูเนียน พ.ศ.๒๕๖๔ และเนื่องในโอกาสวันประชุมใหญ่สามัญประจำปี ๒๕๖๘ ได้เวียนมาบรรจบอีกวาระหนึ่ง ผมขอส่งความปรารถนาดีมายังสมาชิกสหกรณ์ คณะกรรมการดำเนินการ ที่ปรึกษาสหกรณ์ ผู้ตรวจสอบกิจการ เจ้าหน้าที่สหกรณ์ ตลอดจนผู้เกี่ยวข้องทุกท่าน ของสหกรณ์ออมทรัพย์สาธารณสุขราชบุรี จำกัด ซึ่งเป็นสหกรณ์ชั้น ๑ ที่มีความเข้มแข็งเป็นอย่างมาก บริหารงานด้วยความโปร่งใส มีประสิทธิภาพ มุ่งเน้นผลประโยชน์ของสหกรณ์เป็นหลัก และแก้ไขปัญหาความเดือดร้อนของสมาชิกอย่างเป็นรูปธรรม ภายใต้ระบบสหกรณ์ที่ช่วยบำบัดทุกข์บำรุงสุขให้สมาชิกมีฐานะความเป็นอยู่ที่ดีขึ้น สมดังคำกล่าวที่ว่า “ระบบสหกรณ์ ส่งผลให้สมาชิก กินดี อยู่ดี มีสันติสุข” ผมขอเป็นกำลังใจให้กับผู้บริหารทุกท่าน ซึ่งเป็นบุคลากรทางการแพทย์ ของ สหกรณ์ออมทรัพย์สาธารณสุขราชบุรี จำกัด ที่ทุ่มเทการทำงานและเสียสละเวลาในการทำงานประจำมาบริหารจัดการสหกรณ์ให้ประสบความสำเร็จ

ในโอกาสนี้ ผมขออาราธนาคุณพระศรีรัตนตรัย และสิ่งศักดิ์สิทธิ์ทั้งหลายในสากลโลกได้โปรดดลบันดาลให้สมาชิกสหกรณ์ คณะกรรมการดำเนินการ ที่ปรึกษาสหกรณ์ ผู้ตรวจสอบกิจการ เจ้าหน้าที่สหกรณ์ ตลอดจนผู้เกี่ยวข้องทุกท่าน จงประสบความสุขความเจริญ มีกำลังกาย กำลังใจที่เข้มแข็ง เพื่อเป็นกำลังสำคัญในการพัฒนาสหกรณ์แห่งนี้ให้เจริญก้าวหน้าและมั่นคงสืบไป

(นายเฉลิม นวมนิม)

สหกรณ์จังหวัดราชบุรี

สารจากผู้อำนวยการ สำนักงานตรวจบัญชีสหกรณ์ราชบุรี



สำนักงานตรวจบัญชีสหกรณ์ราชบุรี ขอแสดงความยินดีและชื่นชมในผลการดำเนินงานของสหกรณ์ออมทรัพย์สาธารณสุขราชบุรี จำกัด ที่ดำเนินงานมาด้วยความสุจริต โปร่งใส เคียงคู่กับสมาชิกมาโดยตลอด

สหกรณ์ออมทรัพย์สาธารณสุขราชบุรี จำกัด ถือเป็นองค์กรที่ก่อตั้งเพื่อช่วยเหลือและอำนวยความสะดวกให้กับเพื่อนสมาชิก ไม่ว่าจะเป็นด้านการออมทรัพย์โดยการสะสมหุ้นในแต่ละเดือนเป็นการสร้างความมั่นคงขั้นพื้นฐานที่สมาชิกร่วมมือกัน ผลตอบแทนที่ได้รับอยู่ในรูปของเงินปันผล ส่งเสริมให้สมาชิกมีการออมโดยการรับฝากเงิน เพื่อให้สมาชิกได้รับผลตอบแทนในรูปของดอกเบี้ยที่สูงกว่าธนาคารพาณิชย์ อีกทั้งสหกรณ์เป็นที่พึ่งในการให้สินเชื่อแก่สมาชิก โดยคิดอัตราดอกเบี้ยเงินกู้ต่ำกว่าสถาบันการเงินอื่น สหกรณ์เปรียบเสมือนเป็นที่พึ่งพิงด้านการเงิน สร้างความมั่นคง และวินัยในการดำรงชีวิตของมวลสมาชิกและครอบครัวด้วยดีตลอดมา สหกรณ์ยึดมั่นในหลักการ อุดมการณ์ และบริหารจัดการด้วยความ โปร่งใส ตรวจสอบได้และมีธรรมาภิบาลที่ดี

ในโอกาสนี้ ดิฉันขออาราธนาคุณพระศรีรัตนตรัยและสิ่งศักดิ์สิทธิ์โปรดดลบันดาลให้การดำเนินงานและการประชุมใหญ่สามัญประจำปีของ สหกรณ์ออมทรัพย์สาธารณสุขราชบุรี จำกัด ในครั้งนี้ประสบความสำเร็จดังมุ่งหวังทุกประการ และขอให้กิจการของสหกรณ์มีความเจริญก้าวหน้ามั่นคงสืบไป ทั้งนี้ สำนักงานตรวจบัญชีสหกรณ์ราชบุรี ขอขอบคุณคณะกรรมการดำเนินการ และฝ่ายจัดการของสหกรณ์ ที่ร่วมมือร่วมแรงสร้างความเจริญและความเข้มแข็งให้แก่องค์กร

(นางธัญญลักษณ์ อยู่ฉิม)

ผู้อำนวยการสำนักงานตรวจบัญชีสหกรณ์ราชบุรี

สารจากประธานกรรมการ

สหกรณ์ออมทรัพย์สาธารณสุขราชบุรี จำกัด



ปัจจุบัน สหกรณ์ออมทรัพย์สาธารณสุขจังหวัดราชบุรี จำกัด มีทรัพย์สินประมาณเกือบห้าพันล้านบาท ทำให้เราจะกลายเป็นสหกรณ์ขนาดใหญ่ คือมีทรัพย์สินตั้งแต่ห้าพันล้านบาท สิ่งที่เราน่าภาคภูมิใจ คือ สหกรณ์ฯ ของเราได้รับการยอมรับอย่างมากจากสหกรณ์จังหวัดในด้านการดำเนินงาน เราเป็นสหกรณ์ชั้นนำหนึ่ง ได้คะแนนเกือบเต็ม จากการประเมินของกรมส่งเสริมสหกรณ์ โดยเฉพาะด้านบัญชี ความถูกต้อง ดังนั้นจึงเห็นว่าสหกรณ์ฯ มีความน่าเชื่อถือ ไม่มีการดำเนินงานใดๆ ที่ออกไปจากกรอบของกฎหมาย หรือแนวทางของกรมส่งเสริมสหกรณ์ฯ ขอให้สมาชิกเชื่อมั่นในความโปร่งใส ตรวจสอบได้ของสหกรณ์ฯ และความสามารถในการบริหารสหกรณ์ฯ

ปี 2569 นี้ผมขอกลับเข้ามาปฏิบัติหน้าที่ประธานฯ สหกรณ์ฯ อีกสมัย และยืนยันว่าจะพัฒนาการดำเนินงานของสหกรณ์ให้ตอบสนองความต้องการของสมาชิกให้มากที่สุด พยายามปิดจุดบกพร่องทั้งหมดที่อาจจะเกิดขึ้นในการดำเนินงาน โดยเฉพาะการรับฟังความคิดเห็นเชิงสร้างสรรค์จากสมาชิกในช่องทางต่างๆ เพื่อนำมาพิจารณาดำเนินการ

อีกเรื่องที่ยากนำเสนอ เกี่ยวกับหุ้นกู้ของการบินไทย ซึ่งสมาชิกเคยกังวลใจ ขอให้สมาชิกทุกท่านโปรดวางใจ ขณะนี้การบินไทยออกจากแผนฟื้นฟูกิจการแล้ว และสามารถดำเนินกิจการได้อย่างก้าวหน้ามากๆ แม้ในระยะเวลาสั้นๆ เงินที่สหกรณ์ฯ ลงทุนไปกับการบินไทย จำนวนเจ็ดสิบล้านบาทนั้น นอกจากมีความมั่นคงแล้ว ในขณะนี้ยังสามารถทำกำไรได้เกินกว่าเท่าตัว อาจจะเกินกว่าหนึ่งร้อยล้านบาท ซึ่งถือเป็นข่าวดีสำหรับสมาชิกสหกรณ์ฯ แต่ในปัจจุบันสหกรณ์ฯ ยังไม่สามารถขายทำกำไรได้ ยังอยู่ในช่วงห้ามซื้อขายโดยจะปลดล็อกในเดือนกุมภาพันธ์ เป็นต้นไป สหกรณ์จะพิจารณาอย่างดี เพื่อประโยชน์สูงสุดของสมาชิก

ในวาระขึ้นปีใหม่ ๒๕๖๙ ผมขออาราธนาคุณพระศรีรัตนตรัย และสิ่งศักดิ์สิทธิ์ทั้งหลาย โปรดบันดาลให้ท่านสมาชิก คณะกรรมการ และเจ้าหน้าที่ทุกคน มีสุขภาพแข็งแรงสมบูรณ์ มีความเจริญก้าวหน้า มีฐานะมั่นคงหมดหนี้หมดสิน มีครอบครัวอบอุ่น และขอให้สมความปรารถนาทุกประการ ขอขอบคุณครับ

นายแพทย์สุริยะ คุหะรัตน์

ประธานกรรมการ

สหกรณ์ออมทรัพย์สาธารณสุขราชบุรี จำกัด

จากใจผู้จัดการ สหกรณ์ออมทรัพย์สาธารณสุขุราชบุรี จำกัด



ในระยะเวลาหนึ่งปีที่ผ่านมา มีเหตุการณ์เกิดขึ้นหลายอย่างกับสหกรณ์ ฯ มีทั้งเรื่องที่กระทบกับสมาชิก และ เรื่องที่เกี่ยวกับการดำเนินงานของสหกรณ์ อย่างแรกก็คือ นโยบายของกรมส่งเสริมสหกรณ์ ฯ เกี่ยวกับเงินคงเหลือของสมาชิก ต้องเหลือไม่น้อยกว่าร้อยละ 30 ของเงินเดือน แม้่นโยบายนี้จะมีมานาน และไม่บังคับใช้ในปัจจุบัน แต่ได้ให้เวลาสหกรณ์ในการปรับตัว ขณะนี้และหลายปีที่ผ่านมาเราได้บังคับกับสมาชิกใหม่ ส่วนสมาชิกเก่าสหกรณ์เห็นความเดือนร้อยของสมาชิก เราจึงทยอยขึ้นปีละ 2.50 ปัจจุบันเงินเดือนคงเหลืออยู่ที่ ร้อยละ 12.5 และจะพยายามให้สมาชิกเดือนร้อยน้อยที่สุด ทำให้ภาพรวมสหกรณ์ปล่อยเงินกู้ให้สมาชิกลดลงหลายสิบล้านบาท กระทบต่อการกู้เงินของสมาชิก และกระทบการทำกำไรของสหกรณ์ อีกเรื่องก็คือ การเปลี่ยนแปลงเกี่ยวกับข้อบังคับของสหกรณ์ที่ให้สอดคล้องกับการเปลี่ยนแปลงกฎกระทรวงของกรมส่งเสริมสหกรณ์ ฯ เรื่องนี้ไม่ค่อยส่งผลถึงสมาชิกมากนัก จึงยังไม่เล่ารายละเอียดจนครบ นอกจากนี้ยังถือว่าเป็นข่าวดีสำหรับ สหกรณ์ ฯ เราคือ เรื่องการบินไทย สหกรณ์เราซื้อหุ้นกู้การบินไทยจำนวน เจ็ดสิบล้านบาทในปี 2562 และ 2563 แต่ต่อมากการบินไทยเข้าสู่แผนฟื้นฟูกิจการในปี 2563 ในขณะนั้นสหกรณ์ ฯ ได้รับแรงกดดันจากสมาชิกจำนวนมาก มีทั้งลาออก ถอนเงินรับฝาก และถูกต่อว่า มากมาย ผ่านมาในปี 2568 การบินไทยออกจากแผนฟื้นฟู และสหกรณ์ ฯ ได้ใช้สิทธิ์ แผลงหนี้เป็นทุน(หุ้นสามัญ)จำนวนเกือบครึ่งของหนี้ทั้งหมด ปัจจุบันกำลังจะถึงเวลาที่สหกรณ์ ฯ สามารถขายหุ้นสามัญได้แล้ว และภาพรวมนี้ทำให้สหกรณ์ได้กำไร อาจจะมีร้อยล้านบาท หรือมากกว่า ต้องขอขอบคุณสมาชิกทุกคนที่อดทนมากกับสหกรณ์ ฯ ทำให้ผ่านวิกฤติมาได้ และเดินหน้าอย่างมั่นคงต่อไป

ในปี 2569 ต่อไปนี้ หวังว่าการดำเนินงานของสหกรณ์ ฯ จะสามารถช่วยเหลือสมาชิก โดยเฉพาะด้านการเงินได้ดียิ่งขึ้น ผมในฐานะกรรมการคนหนึ่ง ที่ได้รับมอบหมายให้ปฏิบัติหน้าที่ผู้จัดการ ขอขอบคุณสมาชิกทุกท่านที่ให้ความร่วมมือกับสหกรณ์ ฯ ด้วยดีเสมอมา ให้ความไว้วางใจในการดำเนินงาน และขอขอบคุณเจ้าหน้าที่ของสหกรณ์ ฯ ทุกคนที่อุทิศเวลา และความสามารถในการให้บริการสมาชิกอย่างเต็มใจ รวดเร็วและถูกต้อง เรามีเจ้าหน้าที่ 6 คน จำนวนน้อยเมื่อเทียบกับสมาชิกมากกว่าห้าพันคน เจ้าหน้าที่ทุกคนอุทิศเวลาให้บริการสมาชิกอย่างเต็มความสามารถ และขอขอบพระคุณท่านประธาน ฯ ท่านรองประธาน ฯ ท่านกรรมการทุกท่านที่ช่วยกันประคับประคองสหกรณ์ ฯ ด้วยดีตลอดมา ขอขอบคุณมา ณ ที่นี้ครับ



สภรณอวมทรพยสารารณสุรราชบุรียจกัถ

จรรยابرณสำหรับคณะกรรมการดำเนินการสภรณ

1. มุงมั่นและอุทิส เพื่อการพัฒนาการบริหารงานของสภรณให้ก้าวหน้าด้วยควมเสยสละ ซื่อสัตย์และสุจริต โดยยึดมั่น อุถมการณ หลักการ และวิธีการสภรณ
2. พึงรักษา ปกป้อง ผลประโยชน์ของสมาชิกโดยรวม และตัดสินใจบนพื้นฐานประโยชน์สมาชิกอย่างเป็นธรรม
3. พึงปฏิบัติตามกฎหมาย ข้อบังคับ ระเบียบของสภรณอย่างเคร่งครัด รวมถึงยึดหลักจริยธรรม วัฒนธรรมอันดีงาม
4. มุงพัฒนาควมรู้ ศักยภาพของตนและบุคลากรของสภรณอย่างจริงจัง เพื่อประสิทธิภาพการปฏิบัติในสภรณ
5. กำกับ ดูแลการจัถการสภรณให้มีประสิทธิภาพและประสิทธิผล โดยไม่แทรกแซงสายการบังคับบัญชา แต่จะสร้างควมยุติธรรมแก่เจ้าหน้าที่สภรณในการปฏิบัติงาน
6. ไม่อาศัย หรือยินยอมให้ผู้อื่น อาศัยตำแหน่ง หน้าที่ ในสภรณเพื่อให้ได้มาซึ่งประโยชน์ส่วนตนญาติและพวกพ้อง
7. หลีกเลียงการทำธุรกิจส่วนตนที่มีผลประโยชน์ทับซ้อนกับสภรณ และเปิดเผยผลประโยชน์ส่วนตนที่มีในองค์กรหรือธุรกรรมใดที่ขัดกับประโยชน์ของสภรณ
8. ละเว้นการให้สัญญาต่างตอบแทนแก่บุคคล องค์กร เพื่อให้ได้มาซึ่งตำแหน่งผลประโยชน์ของตน
9. ไม่นำทรัพย์สิน อุปกรณ์ บุคลากรของสภรณไปใช้เพื่อประโยชน์ของตนและพวกพ้อง และไม่กระทำการใดอันเป็นปฏิปักษ์ และเป็นคู่แข่งขันต่อการดำเนินงานของสภรณ

จรรยابرณสำหรับเจ้าหน้าที่สภรณ

1. พึงปฏิบัติตามนโยบาย ข้อบังคับ ระเบียบของสภรณและคำสั่งของคณะกรรมการดำเนินการอย่างเคร่งครัด ภายใต้อุถมการณ หลักการ และวิธีการสภรณ
2. พึงให้บริการแก่สมาชิกและผู้ใช้บริการด้วยควมเต็มใจและประทับใจ
3. พึงรักษาข้อมูลส่วนตัวของสมาชิกไว้เป็นควมลับ และไม่นำไปแสวงหาประโยชน์เพื่อตนและพวกพ้อง
4. ให้บริการแก่สมาชิกอย่างเท่าเทียมกัน และไม่เลือกปฏิบัติต่อผู้ใดผู้หนึ่งเป็นการเฉพาะ
5. พัฒนาดตนเองให้มีความรู้ควมสามารถเพื่อพัฒนาประสิทธิภาพในการปฏิบัติงาน
6. พึงรักษาและใช้ประโยชน์จากทรัพย์สิน อุปกรณ์ของสภรณอย่างประหยัด คุ้มค้ำมากที่สุด รวมถึงไม่นำเอาไปใช้เป็นประโยชน์ส่วนตน
7. พึงรักษาและเสริมสร้างความสามัคคีระหว่างเจ้าหน้าที่สภรณและหลีกเลียงการสร้างควมขัดแย้ง ปัญหาหรือการกระทำ อันเป็นการสร้างควมแตกแยก
8. พึงให้ข่าวสารการดำเนินงานสภรณที่เป็นประโยชน์แก่สมาชิกในทุกโอกาสที่เอื้ออำนวย ขณะเดียวกันก็รับฟังปัญหาควมต้องการของสมาชิกเพื่อพัฒนาการดำเนินการในโอกาสต่อไป
9. พึงละเว้นการรับทรัพย์สิน ประโยชน์อื่นใดจากสมาชิก หรือบุคคลภายนอกเพื่อแสวงหาประโยชน์ส่วนตนหรือพวกพ้องอย่างมีศักดิ์ศรี
10. หลีกเลียงการทำธุรกิจที่มีผลประโยชน์ทับซ้อน เป็นคู่แข่ง หรือเป็นปฏิปักษ์กับสภรณ

วิสัยทัศน์ (Vision)

มุ่งสู่สหกรณ์ออมทรัพย์ชั้นนำระดับประเทศ ภายในปี 2570 มีความมั่นคง และเป็นที่ยิ่งของสมาชิก

พันธกิจ (Mission)

1. พัฒนาผลิตภัณฑ์เพื่อรองรับความต้องการของสมาชิกและตลาด
2. พัฒนาสหกรณ์ออมทรัพย์สาธารณสุขราชบุรีสู่ความยั่งยืน
3. พัฒนาระบบบริการให้มีประสิทธิภาพ

ค่านิยม (Value)

รวดเร็วบริการ บริหารโปร่งใส ประทับใจสมาชิก

คำขวัญ (Slogan)

ผลตอบแทนก้าวหน้า สมาชิกมั่นคง สหกรณ์ซื้อตรง ยั่งยืน

ยุทธศาสตร์ (Strategy)

- ยุทธศาสตร์ที่ 1. พัฒนาผลิตภัณฑ์เพื่อรองรับความต้องการของสมาชิกและตลาด
- ยุทธศาสตร์ที่ 2. พัฒนาสหกรณ์ออมทรัพย์สาธารณสุขราชบุรีสู่ความยั่งยืน
- ยุทธศาสตร์ที่ 3. พัฒนาระบบบริการให้มีประสิทธิภาพ



ประกาศสหกรณ์ออมทรัพย์สาธารณสุขราชบุรี จำกัด
เรื่อง เจตนารมณ์การดำเนินกิจการอย่างมีธรรมาภิบาล

.....

สหกรณ์ออมทรัพย์สาธารณสุขราชบุรี จำกัด มีความมุ่งมั่นในการดำเนินกิจการสหกรณ์ เพื่อบริการสมาชิก ตามหลักการ วิธีการ และอุดมการณ์สหกรณ์ จึงขอประกาศเจตนารมณ์ในการดำเนินกิจการอย่างมีธรรมาภิบาล โดยการบริหารกิจการของสหกรณ์ให้เป็นอย่างซื่อสัตย์ โปร่งใส มีความรับผิดชอบต่อ สร้างการมีส่วนร่วม และมีการใช้กระบวนการบริหารจัดการ เพื่อให้การใช้ทรัพยากร เป็นไปอย่างมีประสิทธิภาพ เกิดประสิทธิผล คำนึงถึง และโดยประหยัด เป็นผลให้เกิดประโยชน์สูงสุดแก่สมาชิก คณะกรรมการ ฝ่ายจัดการและผู้มีส่วนได้ส่วนเสีย ทุกฝ่ายอย่างเป็นธรรม โดยดำเนินการตาม หลักการธรรมาภิบาล ดังนี้

จะยึดมั่นในหลักธรรมาภิบาล ได้แก่ หลักความโปร่งใส ความรับผิดชอบต่อ ความมีส่วนร่วม ความคุ้มค่า หลักนิติธรรมและความเสมอภาค โดยยึดประโยชน์ของสหกรณ์และของสมาชิกเป็นสำคัญ ไม่แสวงหาผลประโยชน์ส่วนตนหรือของผู้อื่นโดยมิชอบ

ประกาศ ณ วันที่ 19 สิงหาคม พ.ศ. 2568

(นายสุริยะ คูหะรัตน์)

ประธานกรรมการดำเนินการ
สหกรณ์ออมทรัพย์สาธารณสุขราชบุรี จำกัด

สารบัญ

ไว้อาลัยพระพันปีหลวง

สารจากสหกรณ์จังหวัดราชบุรี

สารจากสำนักงานตรวจบัญชีสหกรณ์ราชบุรี

สารจากประธานสหกรณ์ออมทรัพย์สาธารณสุขราชบุรี จำกัด

จากใจผู้จัดการ

จรรยาบรรณฯ

วิสัยทัศน์ พันธกิจ ยุทธศาสตร์ ค่านิยม คำขวัญ

ประกาศสหกรณ์ฯ เรื่อง เจตนารมณ์การดำเนินงานอย่างมีธรรมาภิบาล

สรุปภาพกิจกรรมการดำเนินงานสหกรณ์ฯ

คณะกรรมการดำเนินการ ชุดที่ 42 ประจำปี 2568

สหกรณ์ออมทรัพย์สาธารณสุขราชบุรี จำกัด

หนังสือเชิญประชุมใหญ่สามัญประจำปี 2568

ระเบียบวาระการประชุม

ระเบียบวาระที่ 1	เรื่องที่ประธานแจ้งให้ทราบ	22
ระเบียบวาระที่ 2	เรื่องรับรองรายงานการประชุม	23
	2.1 เรื่องรับรองรายงานการประชุมใหญ่สามัญ ประจำปี 2567	24
ระเบียบวาระที่ 3	เรื่องสืบเนื่องจากการประชุมใหญ่สามัญประจำปี 2567	44
	3.1 เรื่องสืบเนื่องจากการประชุมใหญ่สามัญ ประจำปี 2567	44
ระเบียบวาระที่ 4	เรื่องเสนอเพื่อทราบ	44
	4.1 เรื่องรายงานผลการดำเนินงานประจำปี 2568	44
	4.2 เรื่องรายงานของผู้ตรวจสอบกิจการประจำปี 2568	61
	4.3 เรื่องสรุปคำตอบแทนคณะกรรมการ ที่ปรึกษา ที่ปรึกษากิตติมศักดิ์ ผู้ตรวจสอบภายใน ผู้ตรวจสอบกิจการ ผู้จัดการและรองผู้จัดการ 2567	65
	4.4 สรุปผลการดำเนินงานตามแผนยุทธศาสตร์ปี 2568	65
ระเบียบวาระที่ 5	เรื่องเสนอเพื่อพิจารณา	76
	5.1 พิจารณานุมัติงบประมาณฐานะทางการเงิน ประจำปี 2568	76
	5.2 พิจารณานุมัติการจัดสรรกำไรสุทธิ ประจำปี 2568	109
	5.3 พิจารณานุมัติแผนงานและงบประมาณรายรับ – รายจ่าย ในการดำเนินงานของสหกรณ์ฯ ประจำปี 2569	111

5.4	พิจารณากำหนดวงเงินกู้ยืมหรือค้ำประกัน ประจำปี 2569	114
5.5	พิจารณาวงเงินลงทุน ประจำปี 2568	114
5.6	พิจารณาการแก้ไขข้อบังคับสหกรณ์ออมทรัพย์สาธารณสุขราชบุรี จำกัด	116
5.7	พิจารณาคัดเลือกผู้สอบบัญชีสหกรณ์ ประจำปี 2569	116
5.8	พิจารณาเบี้ยเลี้ยง ค่าพาหนะ ค่าเช่าที่พักและค่าเบี้ยประชุมของ คณะกรรมการดำเนินการ สมาชิกและผู้เกี่ยวข้องอื่นๆ	117
5.9	พิจารณาผลการสรรหาเลือกตั้งคณะกรรมการดำเนินการสหกรณ์ฯ ชุดที่ 43 ประจำปี 2569 แบบแบ่งเขต ประกาศผลการเลือกตั้ง	118
5.10	พิจารณาเลือกตั้งผู้ตรวจสอบกิจการสหกรณ์ฯ ประจำปี 2569	120
ระเบียบวาระที่ 6 เรื่องอื่น ๆ		121
6.1	เรื่องจากสำนักงานสหกรณ์จังหวัดราชบุรี	121
6.2	เรื่องจากสำนักงานตรวจบัญชีสหกรณ์ราชบุรี	122
6.3	เรื่องสวัสดิการสมาชิกสหกรณ์ออมทรัพย์สาธารณสุขราชบุรี จำกัด	122
รายงานการประชุมใหญ่สามัญ ประจำปี 2568		123
สมาคมฌาปนกิจสงเคราะห์ สหกรณ์ออมทรัพย์สาธารณสุขราชบุรี จำกัด		

คณะกรรมการดำเนินงานสหกรณ์ออมทรัพย์สาธารณสุขราชบุรี จำกัด

ชุดที่ 42 ประจำปี 2568

1. นายสุริยะ	คูหะรัตน์	ประธานกรรมการสหกรณ์ออมทรัพย์สาธารณสุขราชบุรี จำกัด
2. นายรัก	สมพงษ์เจริญ	รองประธานกรรมการสหกรณ์ออมทรัพย์สาธารณสุขราชบุรี จำกัด 1
3. นายประยุทธ	นงคินวล	รองประธานกรรมการสหกรณ์ออมทรัพย์สาธารณสุขราชบุรี จำกัด 2
4. นายกิตติศักดิ์	ทรงพัฒนาศิลป์	กรรมการทำหน้าที่เหรัญญิก
5. นายสุพจน์	เฉลี๋ยสมบูรณ์	กรรมการทำหน้าที่เลขานุการ
6. นายพิสุทธิ	คงขำ	กรรมการหน้าที่ผู้จัดการ
7. นางวนิดา	สิงหาติปรีชากุล	กรรมการ
8. นางสาวละออ	สวัสดิ์นาม	กรรมการ
9. นางสาวเดือน	ชำเจริญ	กรรมการ
10. นายรังษี	ศรีมี	กรรมการ
11. นายเจตน์	กระเครือ	กรรมการ
12. นางกุลวรากร	รัชชญาวงศ์	กรรมการ
13. นายประจวบ	แต่่วโคกสูง	กรรมการ
14. นางสุมาลี	เจสตาคม	กรรมการ
15. นางนวกัสร์	มุ่งหมาย	กรรมการ
ที่ปรึกษาสหกรณ์		
1. นางปาจรรย์	อารีร์บ	ที่ปรึกษา

ภารกิจหน้าที่ของคณะกรรมการดำเนินงานสหกรณ์ออมทรัพย์สาธารณสุขราชบุรี จำกัด

ชุดที่ 41 ประจำปี 2567

คณะกรรมการอำนวยการ

1. นายสุริยะ	คูหะรัตน์	ประธานกรรมการสหกรณ์ออมทรัพย์สาธารณสุขราชบุรี จำกัด
2. นายรัก	สมพงษ์เจริญ	รองประธานกรรมการสหกรณ์ออมทรัพย์สาธารณสุขราชบุรี จำกัด 1
3. นายประยุทธ	นงคินวล	รองประธานกรรมการสหกรณ์ออมทรัพย์สาธารณสุขราชบุรี จำกัด 2
4. นายพิสุทธิ	คงขำ	กรรมการทำหน้าที่ผู้จัดการ
5. นายกิตติศักดิ์	ทรงพัฒนาศิลป์	กรรมการทำหน้าที่เหรัญญิก
6. นายสุพจน์	เฉลี๋ยสมบูรณ์	กรรมการทำหน้าที่เลขานุการ

ผู้จัดการสหกรณ์ออมทรัพย์สาธารณสุขราชบุรี จำกัด

1. นายพิสุทธิ	คงขำ	กรรมการทำหน้าที่ผู้จัดการ
---------------	------	---------------------------

คณะกรรมการเงินกู้และจัดการหนี้

- | | | |
|-------------------|---------------|----------------------------------|
| 1. นายกิตติศักดิ์ | ทรงพัฒนาศิลป์ | ประธานกรรมการเงินกู้ |
| 2. นางสาวละออ | สวัสดิ์นาม | กรรมการเงินกู้ |
| 3. นายเจตน์ | กระเคื้อ | กรรมการเงินกู้ |
| 4. นางกุลวรากร | รัชชญาวงศ์ | กรรมการเงินกู้ |
| 5. นางสาวเดือน | ข้าเจริญ | กรรมการทำหน้าที่เลขานุการเงินกู้ |

คณะกรรมการศึกษาและประชาสัมพันธ์

- | | | |
|---------------|-----------------|---|
| 1. นางวนิดา | สิงหาติปรีชากุล | ประธานกรรมการศึกษาและประชาสัมพันธ์ |
| 2. นางนวัศร์ | มุ่งหมาย | กรรมการศึกษาและประชาสัมพันธ์ |
| 3. นางสาวละออ | สวัสดิ์นาม | กรรมการศึกษาและประชาสัมพันธ์ |
| 4. นายประจวบ | แก้วโคกสูง | กรรมการศึกษาและประชาสัมพันธ์ |
| 5. นางสุมาลี | เจตตาคม | กรรมการทำหน้าที่เลขานุการการศึกษาและประชาสัมพันธ์ |

คณะกรรมการการวางแผนและพัฒนา

- | | | |
|----------------|---------------|---|
| 1. นายประยุทธ์ | นงคั่นวล | ประธานกรรมการการวางแผนและพัฒนา |
| 2. นายรังษี | ศรีมี | กรรมการการวางแผนและพัฒนา |
| 2. นางสาวเดือน | ข้าเจริญ | กรรมการการวางแผนและพัฒนา |
| 3. นายสุพจน์ | เฉลี่ยสมบูรณ์ | กรรมการทำหน้าที่เลขานุการกรรมการการวางแผนและพัฒนา |

คณะกรรมการการลงทุน

- | | | |
|-------------------|---------------|---|
| 1. นายรังษี | ศรีมี | ประธานอนุกรรมการการลงทุน |
| 2. นายประยุทธ์ | นงคั่นวล | กรรมการการลงทุน |
| 2. นายสุพจน์ | เฉลี่ยสมบูรณ์ | กรรมการการลงทุน |
| 2. นางกุลวรากร | รัชชญาวงศ์ | กรรมการการลงทุน |
| 3. นายกิตติศักดิ์ | ทรงพัฒนาศิลป์ | กรรมการทำหน้าที่เลขานุการอนุกรรมการการลงทุน |

คณะกรรมการการศึกษาและประชาสัมพันธ์

- | | | |
|----------------|---------------|--|
| 1. นายรัก | สมพงษ์เจริญ | ประธานอนุกรรมการศึกษาและประชาสัมพันธ์ |
| 2. นายเจตน์ | กระเคื้อ | กรรมการ |
| 3. นางกุลวรากร | รัชชญาวงศ์ | กรรมการ |
| 4. นางสุมาลี | เจตตาคม | กรรมการ |
| 5. นายสุพจน์ | เฉลี่ยสมบูรณ์ | กรรมการทำหน้าที่เลขานุการอนุกรรมการศึกษาและประชาสัมพันธ์ |

อนุกรรมการตรวจสอบภายใน

1. นางนวกัสร์ มุ่งหมาย ประธานกรรมการตรวจสอบภายใน
2. นายประจวบ แต้วโคกสูง กรรมการ
3. นางสาวเดือน ข้าเจริญ กรรมการทำหน้าที่เลขานุการตรวจสอบภายใน

อนุกรรมการบริหารความเสี่ยง

1. นายเจตน์ กระเคือ ประธานอนุกรรมการบริหารความเสี่ยง
2. นางสาวละออ สวัสดิ์นิาม กรรมการ
3. นางวนิดา สิงหาติปรีชากุล กรรมการทำหน้าที่เลขานุการอนุกรรมการบริหารความเสี่ยง

อนุกรรมการดูแลสารสนเทศ

1. นายพิสุทธิ์ คงขำ กรรมการ
2. นางนวกัสร์ มุ่งหมาย กรรมการ

ผู้ตรวจสอบกิจการสหกรณ์ออมทรัพย์สาธารณสุขราชบุรี จำกัด ประจำปี 2567

1. นายสมภพ ห่วงทอง
2. นางพานิต เกษเกษ

ผู้สอบบัญชีประจำปี 2568

นางมยุรี เทพาหุดี ผู้ตรวจสอบบัญชีภาคเอกชน

เจ้าหน้าที่ผู้ปฏิบัติงานในสหกรณ์ออมทรัพย์สาธารณสุขราชบุรี จำกัด

1. นางชนัญชิตา พารา ผู้ช่วยผู้จัดการ/หัวหน้าแผนกการเงิน
2. นางรุจนิชา ไกยะฝ้าย หัวหน้าแผนกบัญชี
3. น.ส.ทัศนีย์ แก้วรัตน์ เจ้าหน้าที่สินเชื่อปฏิบัติการ
4. น.ส.ปภัศราพร สุวนิชกุล เจ้าหน้าที่ธุรการปฏิบัติการ
5. น.ส.บุศรินทร์ กลั่นเกตุ เจ้าหน้าที่การเงินปฏิบัติการ
6. นางสาวชลธาร เหลือล้วน ลูกจ้างชั่วคราว (บัญชี)



สหกรณ์ออมทรัพย์สาธารณสุขราชบุรี จำกัด

ชื่อ ประเภทและสถานที่ตั้ง

ชื่อ สหกรณ์ออมทรัพย์สาธารณสุข ราชบุรี จำกัด
RATCHABURI HEALTH SAVING AND CREDIT COOPERATIVE, LIMITED

ประเภท สหกรณ์ออมทรัพย์

ที่ตั้ง เลขที่ 421 ถนนศรีสุริยวงศ์ ตำบลหน้าเมือง อำเภอเมือง จังหวัดราชบุรี รหัสไปรษณีย์ 70000

หมายเลขโทรศัพท์ 032 - 328497 , 083 - 2756969

หมายเลขโทรสาร 032 - 328497

วัตถุประสงค์

สหกรณ์นี้มีวัตถุประสงค์ เพื่อส่งเสริมผลประโยชน์ทางเศรษฐกิจและสังคมของบรรดาสมาชิก โดยวิธีช่วยตนเองและช่วยเหลือซึ่งกันและกัน ตามหลักสหกรณ์รวมทั้งในข้อต่อไปนี้

1. ส่งเสริมให้สมาชิกออมทรัพย์ โดยช่วยให้สามารถสวส่วนแห่งรายได้ของตนไว้ในทางอันมั่นคง และได้รับประโยชน์ตามสมควร
2. ส่งเสริมการช่วยตนเองและช่วยเหลือซึ่งกันและกัน ในหมู่สมาชิก
3. รับฝากเงินจากสมาชิกหรือสหกรณ์อื่น
4. จัดหาทุนเพื่อกิจการตามวัตถุประสงค์ของสหกรณ์
5. ให้เงินกู้แก่สมาชิก
6. ให้สหกรณ์อื่นกู้ยืมเงิน
7. ซื้อหุ้นของธนาคารซึ่งมีวัตถุประสงค์เพื่อให้ความช่วยเหลือทางการเงินแก่สหกรณ์
8. ซื้อหุ้นของชุมนุมสหกรณ์หรือสหกรณ์อื่น
9. ซื้อหุ้นของสถาบันที่ประกอบธุรกิจอันทำให้เกิดความสะดวกหรือส่งเสริมความเจริญแก่กิจการของสหกรณ์
10. ซื้อหลักทรัพย์รัฐบาลหรือรัฐวิสาหกิจ
11. ออกตั๋วสัญญาใช้เงินและตราสารการเงิน
12. ฝากหรือลงทุนอย่างอื่นตามกฎหมายและตามที่คณะกรรมการพัฒนาการสหกรณ์แห่งชาติกำหนด
13. ดำเนินการให้กู้ยืมเพื่อการเคหะ
14. ให้สวัสดิการและสงเคราะห์ตามสมควรแก่สมาชิกและครอบครัว
15. ร่วมมือกับทางราชการ สันนิบาตสหกรณ์แห่งประเทศไทย ชุมชนสหกรณ์และสหกรณ์อื่นเพื่อส่งเสริมและปรับปรุงกิจการของสหกรณ์

16. กระทำการต่าง ๆ ตามที่อนุญาตไว้ในกฎหมายว่าด้วยสหกรณ์ เพื่อให้เป็นไปตามวัตถุประสงค์ที่กล่าวข้างต้น รวมถึงซื้อ ถือกรรมสิทธิ์หรือทรัพย์สินสิทธิครอบครอง กู้ ยืม เช่า หรือให้เช่า เช่าซื้อหรือให้เช่าซื้อ โอนหรือรับโอน สิทธิการเช่าหรือสิทธิการเช่าซื้อ ขาย หรือจำหน่าย จำนองหรือรับจำนอง จำนำหรือรับจำนำ ด้วยวิธีการอื่นใด ซึ่งทรัพย์สินแก่สมาชิกหรือของสมาชิก

17. ให้ความช่วยเหลือทางวิชาการแก่สมาชิก

18. ขอหรือรับความช่วยเหลือทางวิชาการจากทางราชการ หน่วยงานของต่างประเทศหรือบุคคลอื่นใด

19. ดำเนินกิจการอย่างอื่น บรรดาที่เกี่ยวกับหรือเนื่องในการจัดให้สำเร็จตามวัตถุประสงค์ของสหกรณ์



ที่ 001/2569

สภกรณ์ออมทรัพย์สาธารณสุขราชบุรี จำกัด
421 ถนนศรีสุริยวงศ์ อ.เมือง จ.ราชบุรี 70000

5 มกราคม 2569

เรื่อง ขอเชิญประชุมใหญ่สามัญประจำปี 2568

เรียน สมาชิกสภกรณ์ออมทรัพย์สาธารณสุขราชบุรี จำกัด

ด้วยคณะกรรมการดำเนินการสภกรณ์ออมทรัพย์สาธารณสุขราชบุรี จำกัด ได้มีมติให้จัดประชุมใหญ่สามัญประจำปี 2568 ในวันเสาร์ที่ 24 มกราคม พ.ศ. 2568 ตั้งแต่เวลา 07.00 น. เป็นต้นไป ณ ตลادنัดก้านนงศ์(สาขา 2) ตำบลคูบัว อำเภอเมือง จังหวัดราชบุรี ตามกำหนดการดังนี้

เวลา 07.00 - 10.30 น. ลงทะเบียนและเริ่มสรรหากรรมการ

เวลา 08.30 - 12.30 น. เปิดประชุม

เริ่มประชุมตามระเบียบวาระการประชุม ดังนี้

ระเบียบวาระที่ 1 เรื่องที่ประธานแจ้งให้ทราบ

ระเบียบวาระที่ 2 เรื่องรับรองรายงานการประชุมใหญ่

2.1 เรื่องรับรองรายงานการประชุมใหญ่สามัญประจำปี 2567

ระเบียบวาระที่ 3 เรื่องสืบเนื่องจากการประชุมใหญ่

3.1 เรื่องสืบเนื่องจากการประชุมใหญ่สามัญประจำปี 2567

ระเบียบวาระที่ 4 เรื่องเสนอเพื่อทราบ

4.1 เรื่องรายงานผลการดำเนินงานประจำปี 2568

4.2 เรื่องรายงานของผู้ตรวจสอบกิจการประจำปี 2568

4.3 เรื่องสรุปคำตอบแทนคณะกรรมการ ที่ปรึกษา ที่ปรึกษากิตติมศักดิ์

ผู้ตรวจสอบภายใน ผู้ตรวจสอบกิจการ ผู้จัดการและรองผู้จัดการ 2567

4.4 สรุปผลการดำเนินงานตามแผนยุทธศาสตร์ปี 2568

ระเบียบวาระที่ 5 เรื่องเสนอเพื่อพิจารณา

5.1 พิจารณานุมัติงบประมาณฐานะทางการเงินประจำปี 2568

5.2 พิจารณานุมัติการจัดสรรกำไรสุทธิ ประจำปี 2568

5.3 พิจารณานุมัติแผนงานและงบประมาณรายรับ - รายจ่าย

ในการดำเนินงานของสภกรณ์ฯ ประจำปี 2569

5.4 พิจารณากำหนดวงเงินกู้ยืมหรือค้ำประกันประจำปี 2569

5.5 พิจารณาวางเงินลงทุน ประจำปี 2569

5.6 พิจารณาการแก้ไขข้อบังคับสภกรณ์ออมทรัพย์สาธารณสุขราชบุรี จำกัด

5.7 พิจารณาคัดเลือกผู้สอบบัญชีสหกรณ์ ประจำปี 2569

5.8 พิจารณาเบี้ยเลี้ยง ค่าพาหนะ ค่าเช่าที่พักและค่าเบี้ยประชุม

ของคณะกรรมการดำเนินการ สมาชิกและผู้เกี่ยวข้องอื่นๆ

5.9 พิจารณาผลการสรรหาเลือกตั้งประธานกรรมการ (ทุกเขต) และคณะกรรมการดำเนินการสภกรณ์ฯ

ชุดที่ 43 ประจำปี 2569 แบบแบ่งเขต ประกาศผลการเลือกตั้ง

5.10 พิจารณาค่าตอบแทนผู้ตรวจสอบกิจการสหกรณ์ฯ ประจำปี 2569 ประกาศผล
การเลือกตั้งและกำหนดค่าตอบแทน
ระเบียบวาระที่ 6 เรื่องอื่น ๆ

6.1 เรื่องจากสำนักงานสหกรณ์จังหวัดราชบุรี

6.2 เรื่องจากสำนักงานตรวจบัญชีสหกรณ์ราชบุรี

6.3 เรื่องสวัสดิการสมาชิกสหกรณ์ออมทรัพย์สาธารณสุขราชบุรี จำกัด

เวลา 12.30 น. ปิดประชุม

สมาชิกสหกรณ์ฯ ลงทะเบียนรับเงินค่าพาหนะเดินทางและเงินสวัสดิการภายในเวลา 12.30 น.
จึงเรียนมาเพื่อทราบและขอเชิญสมาชิกทุกท่านเข้าร่วมประชุม, ใช้สิทธิ์ลงคะแนนเลือกตั้ง กรรมการดำเนินงานแบบ
แบ่งเขต ชุดที่ 43 ประจำปี 2569 ในวันเสาร์ที่ 24 มกราคม 2569 ตั้งแต่เวลา 07.00 น. เป็นต้นไป ณ ตลาดนัด
กำนันณรงค์(สาขา 2) ตำบลคูบัว อำเภอเมือง จังหวัดราชบุรี โดยพร้อมเพรียงกัน

ขอแสดงความนับถือ



(นายสุริยะ คูหะรัตน์)

ประธานกรรมการ

สหกรณ์ออมทรัพย์สาธารณสุขราชบุรี จำกัด

สหกรณ์ออมทรัพย์สาธารณสุขราชบุรี จำกัด

โทร. 032-328497 , 083- 2756969

โทรสาร 032 - 328497

- หมายเหตุ 1. ลงทะเบียนและเลือกตั้งกรรมการสหกรณ์ เริ่มตั้งแต่เวลา 07.00-10.30 น.
รับค่าพาหนะเดินทางได้ถึง 12.30 น.
2. โปรดนำบัตรประจำตัวมาแสดงในการลงทะเบียนและใช้สิทธิ์เลือกตั้งด้วย

ระเบียบวาระการประชุมใหญ่สามัญประจำปี 2568

สหกรณ์ออมทรัพย์สาธารณสุขราชบุรี จำกัด

วันเสาร์ที่ 24 มกราคม พ.ศ. 2569

ณ ตลาดนัดกำนันณรงค์(สาขา 2) ตำบลคูบัว อำเภอเมือง จังหวัดราชบุรี

-
- ระเบียบวาระที่ 1 เรื่องที่ประธานแจ้งให้ทราบ
- ระเบียบวาระที่ 2 เรื่องรับรองรายงานการประชุม
- 2.1 เรื่องรับรองรายงานการประชุมใหญ่สามัญประจำปี 2567
- ระเบียบวาระที่ 3 เรื่องสืบเนื่องจากการประชุมใหญ่
- 3.1 เรื่องสืบเนื่องจากการประชุมใหญ่สามัญประจำปี 2567
- ระเบียบวาระที่ 4 เรื่องเสนอเพื่อทราบ
- 4.1 เรื่องรายงานผลการดำเนินงานประจำปี 2568
- 4.2 เรื่องรายงานของผู้ตรวจสอบกิจการประจำปี 2568
- 4.3 เรื่องสรุปคำตอบแทนคณะกรรมการ ที่ปรึกษา ที่ปรึกษากิตติมศักดิ์
ผู้ตรวจสอบภายใน ผู้ตรวจสอบกิจการ ผู้จัดการและรองผู้จัดการ 2567
- 4.4 สรุปผลการดำเนินงานตามแผนยุทธศาสตร์ปี 2568
- ระเบียบวาระที่ 5 เรื่องเสนอเพื่อพิจารณา
- 5.1 พิจารณานุมัติงบประมาณฐานะทางการเงินประจำปี 2568
- 5.2 พิจารณานุมัติการจัดสรรกำไรสุทธิ ประจำปี 2568
- 5.3 พิจารณานุมัติแผนงานและงบประมาณรายรับ – รายจ่าย
ในการดำเนินงานของสหกรณ์ฯ ประจำปี 2569
- 5.4 พิจารณากำหนดวงเงินกู้ยืมหรือค้ำประกันประจำปี 2569
- 5.5 พิจารณาวางเงินลงทุน ประจำปี 2569
- 5.6 พิจารณาการแก้ไขข้อบังคับสหกรณ์ออมทรัพย์สาธารณสุขราชบุรี จำกัด
- 5.7 พิจารณาคัดเลือกผู้สอบบัญชีสหกรณ์ ประจำปี 2569
- 5.8 พิจารณาเบี้ยเลี้ยง ค่าพาหนะ ค่าเช่าที่พักและค่าเบี้ยประชุม
ของคณะกรรมการดำเนินการ สมาชิกและผู้เกี่ยวข้องอื่นๆ
- 5.9 พิจารณาผลการสรรหาเลือกตั้งประธานกรรมการ (ทุกเขต) และคณะกรรมการดำเนินการสหกรณ์ฯ
ชุดที่ 43 ประจำปี 2569 แบบแบ่งเขต ประกาศผลการเลือกตั้ง
- 5.10 พิจารณาคำตอบแทนผู้ตรวจสอบกิจการสหกรณ์ฯ ประจำปี 2569 ประกาศผลการเลือกตั้ง
และกำหนดคำตอบแทน
- ระเบียบวาระที่ 6 เรื่องอื่น ๆ
- 6.1 เรื่องจากสำนักงานสหกรณ์จังหวัดราชบุรี
- 6.2 เรื่องจากสำนักงานตรวจบัญชีสหกรณ์ราชบุรี
- 6.3 เรื่องสวัสดิการสมาชิกสหกรณ์ออมทรัพย์สาธารณสุขราชบุรี จำกัด

ระเบียบวาระที่ 1

เรื่องที่ประธานแจ้งให้ทราบ

1.1 ตามข้อบังคับสหกรณ์ออมทรัพย์สาธารณสุขราชบุรี จำกัด หมวด 7 ข้อ 65 ให้คณะกรรมการดำเนินการเรียกประชุมปีละหนึ่งครั้ง ภายในหนึ่งร้อยห้าสิบวันนับแต่วันสิ้นปีทางบัญชีของสหกรณ์ ต้องมีสมาชิกมาประชุมไม่น้อยกว่ากึ่งหนึ่งของจำนวนสมาชิกทั้งหมดหรือไม่น้อยกว่าหนึ่งร้อยคน

.....
.....
.....
.....

มติที่ประชุม.....

1.2 แนะนำเจ้าหน้าที่ผู้เข้าร่วมประชุม

- | | |
|--|---------|
| - จากสำนักงานสหกรณ์จังหวัดราชบุรี ชื่อ | นามสกุล |
| ตำแหน่ง | |
| - จากสำนักงานตรวจบัญชีสหกรณ์จังหวัด ชื่อ | นามสกุล |
| ตำแหน่ง | |
| - จากผู้สอบบัญชีภาคเอกชน ชื่อ | นามสกุล |

มติที่ประชุม.....

1.3 แนะนำคณะกรรมการดำเนินการสหกรณ์ออมทรัพย์สาธารณสุขราชบุรี จำกัด ชุดที่ 42/2568

.....
.....
.....
.....
.....
.....

มติที่ประชุม.....

ระเบียบวาระที่ 2

รับรองรายงานการประชุมใหญ่สามัญ ประจำปี 2567

สหกรณ์ออมทรัพย์สาธารณสุขราชบุรี จำกัด

วันเสาร์ที่ 25 มกราคม พ.ศ. 2568

ณ ตลาดนัดเสรีตำบลคูบัว อ.เมือง จ.ราชบุรี

วาระที่ 1

เรื่องที่ประธานแจ้งให้ทราบ

1.1 ตามข้อบังคับสหกรณ์ออมทรัพย์สาธารณสุขราชบุรี จำกัด หมวด 7 ข้อ 65 ให้คณะกรรมการดำเนินการเรียกประชุมปีละหนึ่งครั้ง ภายในหนึ่งร้อยห้าสิบวันนับแต่วันสิ้นปีทางบัญชีของสหกรณ์ ต้องมีสมาชิกมาประชุมไม่น้อยกว่ากึ่งหนึ่งของจำนวนสมาชิกทั้งหมดหรือไม่น้อยกว่าหนึ่งร้อยคน

สมาชิกทั้งหมด จำนวน 5,057 คน

สมาชิกเข้าร่วมประชุม จำนวน 4,785 คน

ผู้เข้าร่วมประชุม

1.2 แนะนำเจ้าหน้าที่ผู้เข้าร่วมประชุม

- จากสำนักงานสหกรณ์จังหวัดราชบุรี นายบุรินทร์ ถมยวัฒน์

ตำแหน่ง ผู้อำนวยการกลุ่มส่งเสริมสหกรณ์ 1

- จากสำนักงานตรวจบัญชีสหกรณ์จังหวัดราชบุรี นางสาวบุปผา บัลลังค์

ตำแหน่ง นักวิชาการตรวจสอบบัญชีชำนาญการ

- จากผู้สอบบัญชีภาคเอกชน นางสาวกสิตา ปัญญาเจริญไวย

ตำแหน่ง ผู้ช่วยผู้ตรวจสอบบัญชี

มติที่ประชุม รับทราบ

1.3 แนะนำคณะกรรมการดำเนินการสหกรณ์ออมทรัพย์สาธารณสุขราชบุรี จำกัด

ชุดที่ 41/2567

มติที่ประชุม รับทราบ

เริ่มประชุม 09.00 น.

เมื่อสมาชิกมาครบองค์ประชุมแล้ว นายสุริยะ คูหะรัตน์ ตำแหน่ง ประธานสหกรณ์ออมทรัพย์สาธารณสุขราชบุรี จำกัด เป็นประธานในที่ประชุม

วาระที่ 2

รับรองรายงานการประชุมใหญ่

วาระที่ 2.1 รับรองรายงานและติดตามผลการประชุมใหญ่ประจำปี 2567 วันที่ 25 มกราคม 2568

ประธานฯ เสนอให้สมาชิกพิจารณารายงานการประชุมใหญ่สามัญประจำปี 2567 เมื่อวันที่ 25 มกราคม 2568 เพื่อขอมติที่ประชุม

มติที่ประชุม รับรองรายงานการประชุม

วาระที่ 3

รับทราบเรื่องสืบเนื่องจากการประชุมครั้งที่ แล้ว (ประจำปี 2566)

ไม่มี

มติที่ประชุม รับทราบ

วาระที่ 4

4.1 รายงานผลการดำเนินงานประจำปี 2567

สหกรณ์ออมทรัพย์สาธารณสุขราชบุรี จำกัด ได้จดทะเบียนตามเลขทะเบียนสหกรณ์ ที่ กพธ.24/2527 เลขทะเบียนข้อบังคับที่ 7000000925665 ลงวันที่ 10 มีนาคม 2566 (ใช้แทนข้อบังคับฉบับเดิม เลขทะเบียนข้อบังคับที่ 7000000225619) ได้ดำเนินกิจการมาจนถึงปัจจุบัน เป็นปีที่ 41 ในรอบปี พ.ศ. 2567 สหกรณ์ออมทรัพย์สาธารณสุขราชบุรี จำกัด มีสถานะการเงินที่มั่นคงเข้มแข็งดีมาก มีสินทรัพย์รวม 4,811,437,623.05 บาท อัตราการเติบโตของสหกรณ์ฯ สูงเพิ่มขึ้น 4.91% (จากเดิมปี 2566 เท่ากับ 20.94) กำไรสุทธิปีนี้สูงถึง 173,799,029.60 บาท ส่วนใหญ่เกิดจากความร่วมมือของสมาชิกในการใช้บริการ รายละเอียดต่าง ๆ คณะกรรมการดำเนินงานขอรายงานผลงานประจำปี 2567 ดังนี้

1. สถานการณ์ของสหกรณ์ รายละเอียดตามตารางที่ 1

ตารางที่ 1 แสดงผลการดำเนินงานเปรียบเทียบ พ.ศ.2566 - 2567

ลำดับ	รายการ	ผลการดำเนินงาน		เพิ่ม(%)
		ปี 2566	ปี 2567	ลด (%)
1.	จำนวนสมาชิก (คน)	4,909	5,057	2.92
2.	ทุนเรือนหุ้น (บาท)	1,848,962,890.00	1,899,940,980.00	2.76
3.	เงินสำรอง (บาท)	190,523,665.28	211,936,120.66	11.24
4.	ทุนสะสมตามข้อบังคับ (บาท)	4,737,249.87	5,572,941.87	17.64
5.	เงินรับฝากออมทรัพย์ (บาท)	7,105,526.80	7,380,436.84	3.87
6.	เงินรับฝากออมทรัพย์พิเศษ (บาท)	1,223,993,425.74	1,252,298,444.37	2.31
7.	เงินฝากพิเศษโครงการต่างๆ (บาท)	301,140,313.77	484,742,047.36	60.97
8.	เงินให้กู้ระหว่างปี (บาท)	1,369,812,918.00	1,342,574,300.00	1.99
9.	เงินกู้คงเหลืออยู่ที่สมาชิกเมื่อสิ้นปี (บาท)	2,694,374,375.00	2,740,150,938.00	1.70
10.	หนี้สินทั้งหมด (บาท)	2,371,664,018.66	2,473,135,050.92	4.28
11.	สินทรัพย์ทั้งหมด (บาท)	4,586,300,179.19	4,811,437,623.05	4.91
12.	รายได้ (บาท)	219,481,646.95	249,926,734.15	13.87
13.	รายจ่าย (บาท)	63,646,291.57	76,343,180.65	19.95
14.	กำไรสุทธิ (บาท)	155,835,355.38	173,799,029.60	11.53
	เจ้าหน้าที่สหกรณ์ (คน)	6	6	

มติที่ประชุม รับทราบ

4.2 รายงานของผู้ตรวจสอบกิจการประจำปี 2567

รายงานการตรวจสอบกิจการ
สหกรณ์ออมทรัพย์สาธารณสุุขราชบุรี จำกัด
สำหรับปีสิ้นสุดวันที่ 31 ธันวาคม 2567

เรียน ที่ประชุมใหญ่สหกรณ์ออมทรัพย์สาธารณสุุขราชบุรี จำกัด

ตามมติที่ประชุมใหญ่สามัญประจำปี 2566 เมื่อวันที่ 20 มกราคม 2567 ได้มีมติเลือกตั้งให้
ข้าพเจ้าเป็นผู้ตรวจสอบกิจการของสหกรณ์ออมทรัพย์สาธารณสุุขราชบุรี จำกัด ประจำปีทางบัญชีสิ้นสุด
วันที่ 31 ธันวาคม 2567 ข้าพเจ้าได้ทำการตรวจสอบและรายงานผลการตรวจสอบต่อคณะกรรมการดำเนินการ เป็นประจำทุกเดือน
แล้วนั้น จึงขอเสนอผลการตรวจสอบกิจการประจำปี 2567 ดังต่อไปนี้

1. วัตถุประสงค์ของการตรวจสอบ

- 1.1 เพื่อตรวจสอบการบริหารงานของคณะกรรมการดำเนินการ
- 1.2 เพื่อตรวจสอบการปฏิบัติงานเกี่ยวกับการบัญชีและการควบคุมภายในด้านการเงิน
- 1.3 เพื่อตรวจสอบและให้ข้อเสนอแนะเกี่ยวกับการดำเนินงานด้านอื่น ๆ ของสหกรณ์

2. ขอบเขตของการตรวจสอบ

- 2.1 ตรวจสอบความถูกต้องของการบันทึกบัญชีตามเอกสารหลักฐาน
- 2.2 ตรวจสอบการควบคุมการเงินตามระเบียบและข้อกำหนดของสหกรณ์
- 2.3 ตรวจสอบการดำเนินงานตามวัตถุประสงค์ ข้อบังคับ ระเบียบและมติของที่ประชุม
- 2.4 ตรวจสอบการบริหารงานของคณะกรรมการดำเนินการตามแผนงานและงบประมาณที่กำหนดไว้

3. ผลการตรวจสอบและข้อเสนอแนะ

3.1 ด้านการบริหารงานทั่วไป

สหกรณ์มีการประชุมคณะกรรมการดำเนินการ เพื่อพิจารณาการดำเนินงานของสหกรณ์และติดตามผลการดำเนินงานเป็นประจำทุกเดือน มีการกำหนดระเบียบต่าง ๆ ขึ้นถือใช้ เหมาะสมกับการดำเนินธุรกิจของสหกรณ์

สหกรณ์มีการกำหนดแผนงานและงบประมาณรายจ่ายประจำปี 2567 เสนอต่อที่ประชุมใหญ่เพื่อพิจารณาอนุมัติ สหกรณ์มีการดำเนินงานตามแผนที่กำหนดไว้ โดยกำหนดประมาณการรายได้ จำนวน 263,662,500.00 บาท สามารถจัดทำได้ 249,926,734.15 บาท คิดเป็นร้อยละ 94.79 ของประมาณการรายได้ สำหรับประมาณการรายจ่าย จำนวน 72,747,040.00 บาท ใช้จ่ายไป จำนวน 75,821,550.57 บาท

เกินกว่างบประมาณการรายจ่ายที่กำหนดไว้ในแผนงบประมาณปี 2567 จำนวน 3,074,51.57 บาท ได้แก่ ค่าใช้จ่ายสมาชิกผู้ถึงแก่กรรม และ ดอกเบี้ยจ่ายเงินกู้และเงินรับฝาก

ณ วันสิ้นปี สหกรณ์มีสมาชิกคงเหลือ จำนวน 5,057 คน

3.2 ผลการดำเนินงาน

สหกรณ์มีทุนดำเนินงานทั้งสิ้น 4,811,437,623.05 บาท ปีก่อน 4,586,300,179.19 บาท เพิ่มขึ้นจากปีก่อน 225,137,443.86 บาท หรือเพิ่มขึ้นร้อยละ 4.91 ในรอบปีสหกรณ์มีรายได้ทั้งสิ้น 249,926,734.15 บาท มีค่าใช้จ่ายดำเนินงานและ ดอกเบี้ยจ่ายทั้งสิ้น 76,127,704.55 บาท มีกำไรสุทธิ 173,799,029.60 บาท คิดเป็นร้อยละ 69.54 ของรายได้ทั้งสิ้น เพิ่มขึ้นจากปีก่อน 17,963,674.22 บาท หรือเพิ่มขึ้นร้อยละ 11.53 เนื่องจากมีปริมาณธุรกิจเพิ่มส่งผลให้รายได้เพิ่มขึ้นและมีรายได้อื่นเพิ่มจากรายได้ดอกเบี้ย ตั้งพักจากหุ้นกู้บริษัทการบินไทย จำกัด ซึ่งเกิดจากการแปลงหนี้หุ้นกู้เป็นหุ้นสามัญ จำนวน 2,672,465.72 บาท

3.3 การปฏิบัติการด้านบัญชี

การบันทึกบัญชี มีเอกสารหลักฐานประกอบรายการบัญชีครบถ้วน การบันทึกบัญชีเรียบร้อยเป็นปัจจุบัน

3.4 ด้านสินเชื่อ

สหกรณ์มีการกำหนดระเบียบเกี่ยวกับการจ่ายเงินกู้ไว้ครบถ้วน เหมาะสม มีการปฏิบัติตามระเบียบ รวมทั้งมีมติที่ประชุมคณะกรรมการดำเนินการและกรรมการพิจารณาเงินกู้ มีการจัดทำเอกสารหลักฐานการกู้และการค้ำประกัน ครบถ้วน การอนุมัติเงินกู้เป็นไปตามหลักเกณฑ์ที่กำหนดไว้ มีการติดตาม เฝ้าระวังให้เป็นไปตามกำหนดวงชำระหนี้ในที่ประชุมคณะกรรมการดำเนินการเป็นประจำทุกเดือน

สมาชิกมาใช้บริการกู้เงินสหกรณ์ จำนวน 2,503 ราย คิดเป็นร้อยละ 49.50 ของสมาชิกทั้งสิ้น ซึ่งถือว่าเป็นแหล่งเงินกู้ของสมาชิกอัตราดอกเบี้ยต่ำและสมาชิกได้รับบริการที่รวดเร็ว รายได้หลักของสหกรณ์มาจากดอกเบี้ยเงินให้กู้ จำนวน 169,393,468.00 บาท คิดเป็นร้อยละ 67.78 ของรายได้ทั้งสิ้น

ณ วันสิ้นปี มีลูกหนี้เงินกู้คงเหลือ จำนวน 2,751,145,738.00 บาท ดังนี้

* เงินกู้เพื่อเหตุฉุกเฉิน	จำนวน	17,333,100.00 บาท
* เงินกู้สามัญ	จำนวน	<u>2,733,712,638.00 บาท</u>
รวมลูกหนี้		<u>2,751,045,738.00 บาท</u>

ณ วันสิ้นปีมีดอกเบียเงินให้กู้ค้างรับ จำนวน 2,803,163.00 บาท

3.5 ลูกหนี้อื่น

ณ วันสิ้นปี มีลูกหนี้ขาดสมาชิกภาพ คงเหลือ จำนวน 3,175,738.50 บาท ได้ตั้งค่าเผื่อหนี้สงสัยจะสูญ จำนวน 490,559.00 บาทและมีดอกเบียค้างรับ จำนวน 6,022.00 บาท

3.6 ด้านการลงทุนและเงินฝากสหกรณ์อื่น

สหกรณ์มีเงินลงทุนและเงินฝากสหกรณ์อื่น ราคาทุนทั้งสิ้น จำนวน 1,935,968,465.72 บาท ดังนี้

* ลงทุนซื้อหุ้นที่ไม่อยู่ในความต้องการของตลาด ประกอบด้วย

หุ้นชุมนุมสหกรณ์ออมทรัพย์แห่งประเทศไทย จำกัด	เป็นเงิน	2,230,000.00 บาท
หุ้นชุมนุมสหกรณ์ออมทรัพย์สาธารณสุขไทย จำกัด	เป็นเงิน	30,600,000.00 บาท
หุ้นบริษัทสหประกันชีวิต จำกัด	เป็นเงิน	100,000.00 บาท
หุ้นชุมนุมสหกรณ์จังหวัดราชบุรี จำกัด	เป็นเงิน	366,000.00 บาท
หุ้นบริษัท การบินไทย จำกัด	เป็นเงิน	36,845,884.21 บาท
หุ้นสามัญ บริษัท การบินไทย จำกัด	เป็นเงิน	35,826,581.51 บาท
รวม	เป็นเงิน	105,968,465.72 บาท

* เงินฝากสหกรณ์อื่น 1 สหกรณ์ ได้แก่

ชุมนุมสหกรณ์ออมทรัพย์แห่งประเทศไทย จำกัด	เป็นเงิน	50,000,000.00 บาท
รวม	เป็นเงิน	50,000,000.00 บาท

* ลงทุนซื้อหุ้นที่อยู่ในความต้องการของตลาด จำนวน 25 แห่งเป็นเงิน

ตามราคาทุน จำนวน 1,780,000,000.00 บาท ตามมูลค่ายุติธรรม จำนวน 1,827,053,500.00 บาท

ระหว่างปีลงทุนซื้อหุ้นเพิ่ม จำนวน 210,000,000.00 บาท ครบกำหนดไถ่ถอนคืน จำนวน 30,000,000.00 บาท

ในรอบปีได้รับผลตอบแทนจากการลงทุน จำนวน 1,642,364.48 บาท รายได้ดอกเบี้ยหุ้นกู้ จำนวน 74,254,552.06 บาท และรายได้ดอกเบี้ยเงินฝากสหกรณ์อื่น จำนวน 1,328,630.12 บาท รวมรายได้และผลตอบแทน จำนวน 77,225,546.66 บาท คิดเป็นร้อยละ 30.90 ของรายได้ทั้งสิ้น

ณ วันสิ้นปี มีดอกเบี้ยเงินฝากสหกรณ์อื่นค้างรับ จำนวน 32,671.23 บาท และดอกเบี้ยหุ้นกู้ ค้างรับ จำนวน 16,584,557.53 บาท

3.7 ด้านเงินรับฝากจากสมาชิก

สหกรณ์มีการกำหนดระเบียบว่าด้วยการรับฝากเงินจากสมาชิกไว้เป็นแนวในการปฏิบัติงาน ได้ตรวจสอบเอกสารหลักฐานประกอบการฝาก-ถอน

ในรอบปี มีดอกเบี้ยจ่ายเงินรับฝากจากสมาชิก จำนวน 36,503,364.94 บาท คิดเป็นร้อยละ 48.14 ของรายจ่ายทั้งสิ้น

ณ วันสิ้นปี มียอดคงเหลือ จำนวน 1,737,412,642.77 บาท และดอกเบี้ยค้างจ่าย จำนวน 5,521,508.30 บาท

3.8 เงินกู้ยืมระยะสั้น ได้แก่

ตัวสัญญาใช้เงิน ธนาคารกรุงศรีอยุธยา จำกัด (มหาชน) สาขาวิชาบุรี คงเหลือ ณ วันสิ้นปี จำนวน 716,000,000.00 บาท และดอกเบี้ยค้างจ่าย จำนวน 293,287.55 บาท

ในรอบปี มีดอกเบี้ยจ่ายตัวสัญญาใช้เงิน จำนวน 26,122,189.66 บาท คิดเป็นร้อยละ 34.45 ของรายจ่ายทั้งสิ้น

3.9 ทุนเรือนหุ้น

ณ วันสิ้นปี มีทุนเรือนหุ้นคงเหลือ จำนวน 1,899,940,980.00 บาท

ระหว่างปีมีการเพิ่มหุ้นจากสมาชิก จำนวน 76,754,490.00 บาท สมาชิกลาออกจ่ายคืนค่าหุ้น เป็นเงิน 25,776,400.00 บาท เป็นไปตามข้อบังคับและระเบียบของสหกรณ์

3.10 ทุนสำรองและทุนสะสมต่าง ๆ ประกอบด้วยรายการดังต่อไปนี้

รายการ	ยอดต้นปี	เพิ่มระหว่างปี	ลดระหว่างปี	คงเหลือสิ้นปี
ทุนสำรอง	190,523,665.28	21,412,455.38	0.00	211,936,120.66
ทุนสะสมตามข้อบังคับระเบียบ และอื่น ๆ				
แยกเป็น				
* ทุนสาธารณประโยชน์	210,600.00	200,000.00	204,000.00	206,600.00
* กองทุนช่วยเหลือผู้ค้าประกัน	690,034.00	100,000.00	360,308.00	429,726.00
* ทุนรักษาระดับอัตราเงินปันผล	2,979,701.98	100,000.00	0.00	3,079,701.98
* ทุนจัดตั้งสำนักงาน/ขยายกิจการ	856,913.89	1,000,000.00	0.00	1,856,913.89
* กองทุนสงเคราะห์สมาชิกถึงแก่ กรรม	0.00	1,000,000.00	1,000,000.00	0.00
รวมทุนสำรองและทุนสะสมฯ	195,260,915.15	23,812,455.38	1,564,308.00	217,509,062.53

การใช้เงินทุนสะสมต่าง ๆ ในระหว่างปี เป็นไปตามระเบียบและมติที่ประชุมคณะกรรมการดำเนินการ

4. เรื่องอื่น ๆ

ระหว่างปี มีการประชุมใหญ่วิสามัญประจำปี 2567 ครั้งที่ 1/2567 เมื่อวันที่ 26 ตุลาคม 2567 มีมติแปลงหุ้นกู้และ ดอกเบี้ยตั้งพักจากหุ้นกู้ บริษัท การบินไทย จำกัด เป็นหุ้นสามัญ และสหกรณ์ฯ ได้ปฏิบัติตามคำแนะนำของกรมตรวจบัญชีสหกรณ์ ตาม หนังสือที่ กษ 0404/ว2 ลงวันที่ 2 มกราคม 2568 เรื่อง วิธีปฏิบัติทางบัญชีสำหรับสหกรณ์ที่มีเงินลงทุนในหุ้นกู้ บริษัท การบินไทย จำกัด (มหาชน) ซึ่งเป็นไปตามที่บริษัท การบินไทย จำกัด ได้ขอแก้ไขแผนฟื้นฟูกิจการซึ่งที่ประชุมเจ้าหนี้มีมติยอมรับการขอแก้ไขแผนฟื้นฟู กิจการและศาลล้มละลายกลางมีคำสั่งเห็นชอบการขอแก้ไขแผนฟื้นฟูกิจการ เมื่อวันที่ 20 ตุลาคม 2565

จึงเรียนมาเพื่อโปรดทราบ



(นายสมภพ ห่วงทอง)

ผู้ตรวจสอบกิจการ



(นางผานิต เกษเกษ)

ผู้ตรวจสอบกิจการ

20 มกราคม 2568

มติที่ประชุม รับทราบ

4.3 เรื่องสรุปคำตอบแทนคณะกรรมการ ที่ปรึกษา ที่ปรึกษาทิตติมศักดิ์ ผู้ตรวจสอบภายใน ผู้ตรวจสอบกิจการ ผู้จัดการ และรองผู้จัดการ ปี 2566

ลำดับ	ชื่อ - สกุล		คำตอบแทน	ค่าเบี่ยง เฉลี่ย	ค่าเบี้ยประชุม ก.พ. - ธ.ค 2565	โบนัส	รวม
1	นางปจรรย์	อารีร์บ	-		7,700	55,500	63,200
2	นายประยุทธ	นงคินวล	-		7,700	53,500	61,200
3	นางขวัญใจ	สายศิริ	-		4,900	53,100	58,000
4	นางประนอม	จิตต์ทงศ์ศักดิ์	-		6,300	53,300	59,600
5	นางสาวพัชรี	เข้มทอง	-	2,640	7,700	51,500	61,840
6	นายกิตติศักดิ์	ทรงพัฒนาศิลป์	-		7,700	51,500	59,200
7	นายเฉลิม	ลภัสบุญทวี	-	8,610	7,000	48,500	64,110
8	นายรังษี	ศรีมี	-		7,700	48,500	56,200
9	นายเจตน์	กระเครือ	-	1,920	7,700	45,500	55,120
10	นายศุภวัฒน์	สุขเกษม	-		7,700	45,500	53,200
11	นางนวิศร์	มุ่งหมาย	-		7,000	45,500	52,500
12	นางวรรณมา	สารियाชีวะ	-	2,480	7,700	45,500	55,680
13	นายสุระ	เอติญูติ	-		7,700	45,500	53,200
14	นายประดิษฐ์	สาสัยพวย	-		7,700	45,500	53,200
15	นายรัก	สมพงษ์เจริญ	-		7,700	45,500	53,200

16	นายสุริยะ	คูหะรัตน์	4,900	-	-	25,000	29,900
17	นายพิสุทธิ์	คงขำ	7,700	-	-	25,000	32,700
18	นายสุพจน์	เฉลี่ยสมบูรณ์	6,300	-	-	25,000	31,300

มติที่ประชุม รับทราบ

วาระที่ 5

เรื่องเสนอเพื่อพิจารณา

5.1 พิจารณออนุมัติงบการเงิน ประจำปี 2567

ประธานฯ ได้ให้ที่ประชุมร่วมกันพิจารณางบแสดงฐานะการเงิน และงบกำไรขาดทุนปีบัญชี 31 ธันวาคม 2567 แสดงผลการดำเนินงาน ซึ่งผู้สอบบัญชีรับรองปรากฏตามรายงานที่ได้นำเสนอ และได้เชิญนางสาวกสิตา ปัญญาเจริญไวย ได้รายงานงบทสถานะทางการเงิน งบกำไรขาดทุน และหมายเหตุประกอบการเงิน โดยได้แสดงความเห็นต่องบการเงินให้ที่ประชุมพิจารณา

ที่ประชุมได้ร่วมกันพิจารณาและสอบถามจนเป็นที่รับรู้ และเข้าใจแล้ว
มติที่ประชุม ที่ประชุมมีมติเป็นเอกฉันท์ อนุมัติงบสถานะทางการเงิน ประจำปี 2567 ตามที่เสนอ

5.2 พิจารณานุมัติการจัดสรรกำไรสุทธิ ประจำปี 2567

รายการ	ยอดคงเหลือ	ปี 2566		ปี 2567	
		บาท	ร้อยละ	บาท	ร้อยละ
1. กำไรสุทธิประจำปี	-	155,835,355.38	100.00	173,799,029.60	100.00
2. ทุนสำรองไม่น้อยกว่าร้อยละ 10 ของกำไรสุทธิ	211,936,120.66	21,410,037.38	13.74	35,450,997.60	20.40
3. เงินบำรุงสันนิบาตสหกรณ์แห่งประเทศไทยตามอัตราที่กำหนดในกฎกระทรวง	-	30,000	0.02	30,000.00	0.02
4. เงินทุนรักษาระดับอัตราเงินปันผลไม่เกินร้อยละ 2 แห่งทุนเรือนหุ้นวันสิ้นปี	3,079,701.98	100,000.00	0.06	100,000.00	0.06
5. เป็นทุนสาธารณประโยชน์ไม่เกินร้อยละ 10 กำไรสุทธิ	206,600.00	200,000.00	0.13	200,000.00	0.11
6. เป็นทุนสงเคราะห์สมาชิกถึงแก่กรรม	-	1,000,000.00	0.64	1,000,000.00	0.58
7. เป็นทุนช่วยเหลือผู้ค้าประกัน	429,726.00	100,000.00	0.06	100,000.00	0.06
8. เป็นทุนจัดตั้งสำนักงาน/ขยายกิจการ	1,56,913.89	1,000,000.00	0.64	500,000.00	0.29
9. เงินปันผลร้อยละ ...5.7.... แห่งค่าหุ้นที่ชำระแล้วของสมาชิกแต่ละคนโดยคิดให้ตามระยะเวลา(ไม่เกินร้อยละ 10)	-	102,112,862.00	65.53	105,936,381.00	60.95
10. เงินเฉลี่ยคืนร้อยละ...18... ของดอกเบียเงินกู้ทุกประเภท	-	28,858,556.00	18.52	29,392,451.00	16.91
11. เงินโบนัสกรรมการ/เจ้าหน้าที่สหกรณ์	-	1,023,900.00	0.66	1,089,200.00	0.62

การจัดสรรกำไรสุทธิประจำปี 2567 ตามที่เสนอจะมีผลดังนี้

1. เป็นของสมาชิกโดยตรง ร้อยละ 77.86 ของกำไรสุทธิ คือ

1.1 เงินปันผล (60.95 %)

เงิน 105,936,381.00 บาท

1.2 เงินเฉลี่ยคืน (16.91 %)

เงิน 29,392,451.00 บาท

รวม

เงิน 135,328,832.00 บาท

2. เป็นของสมาชิกโดยรวม ร้อยละ 21.50 ของกำไรสุทธิ คือ

2.1	ทุนสำรอง (20.40 %)	เงิน	35,450,997.60 บาท
2.2	ทุนสงเคราะห์สมาชิกถึงแก่กรรม (0.58%)	เงิน	1,000,000.00 บาท
2.3	ทุนสาธารณประโยชน์ (0.11%)	เงิน	200,000.00 บาท
2.4	ทุนรักษาระดับอัตราเงินปันผล (0.06 %)	เงิน	100,000.00 บาท
2.5	ทุนจัดตั้งสำนักงาน/ขยายกิจการ (0.29 %)	เงิน	500,000.00 บาท
2.6	กองทุนช่วยเหลือผู้ค้าประกัน (0.06 %)	เงิน	100,000.00 บาท
	รวม	เงิน	37,350,997.60 บาท

3. เป็นของกรรมการดำเนินงานและเจ้าหน้าที่ต่าง ๆ ร้อยละ 0.62 ของกำไรสุทธิ คือ

3.1	โบนัสกรรมการ/เจ้าหน้าที่ (0.62 %)	เงิน	1,089,200.00 บาท
	รวม	เงิน	1,089,200.00 บาท

4. อื่น ๆ ร้อยละ 0.02 ของกำไรสุทธิ คือ

4.1	บำรุงสันนิบาตสหกรณ์แห่งประเทศไทย (0.02 %)	เงิน	30,000.00 บาท
	รวม	เงิน	30,000.00 บาท

รวมเป็นเงินทั้งสิ้น 173,799,029.60 บาท (เงินหนึ่งร้อยเจ็ดสิบล้านสามพันเจ็ดแสนเก้าหมื่นเก้าพันยี่สิบเก้าบาทหกสิบสตางค์)

มติที่ประชุม อนุมัติการจัดสรรกำไรสุทธิประจำปี 2568 ตามที่เสนอ

5.3 พิจารณานุมัติแผนงานและงบประมาณรายรับ - รายจ่าย ในการดำเนินงานของสหกรณ์ฯ ประจำปี 2568

5.3.1 แผนงานการดำเนินงานสหกรณ์ ปี 2568

รายการ	ปี 2567			ปี 2568
	เป้าหมายปี 2567	ผลดำเนินงาน (จำนวนที่เพิ่ม)	อัตราเพิ่ม (%)	เป้าหมาย
1. จำนวนสมาชิกสามัญ (คน)	150	236	157.33	150
2. ทุนเรือนหุ้น (บาท)	50,000,000.00	44,822,720.00	89.65	50,000,000.00
3. จำนวนเงินให้กู้สามัญ (บาท)	1,000,000.00	6,328,686.00	632.87	1,000,000.00
4. จำนวนเงินให้กู้ฉุกเฉิน (บาท)	2,000,000.00	1,662,800.00	83.14	1,000,000.00
5. จำนวนเงินให้กู้สามัญระยะปานกลาง (บาท)	40,000,000.00	31,210,628.00	78.03	30,000,000.00
6. จำนวนเงินลงทุน (บาท)	1,500,000,000.00	210,000,000.00	14.00	400,000,000.00
7. จำนวนเงินฝากสหกรณ์อื่น (บาท)	50,000,000.00	0	0	0
8. จำนวนเงินรับฝาก (บาท)	300,000,000.00	261,298,917.96	87.10	300,000,000.00

5.3.2 ประมาณการรายรับสภกรณปี 2568

ที่ประชุมได้พิจารณาประมาณการรายรับไว้ 7 รายการ คือ ดอกเบี้ยเงินให้กู้แก่สมาชิก ค่าธรรมเนียมแรกเข้า ดอกเบี้ยรับจากธนาคาร/ชุมชนและรายได้อื่น เงินปันผลรับจากสภกรณฯ อื่น เงินปันผลจากเงินลงทุนตราสารหนี้ ดอกเบี้ยเงินฝากสถาบันอื่น จำนวนเงิน 263,857,500.00 บาท

5.3.3 ประมาณการรายจ่ายดำเนินการสภกรณฯ ปี 2568

ที่ประชุม ได้พิจารณารายละเอียดขอเสนอของประมาณการรายจ่ายของสภกรณฯ ประจำปี 2568 โดยมีประมาณการรายจ่าย ทั้ง 5 หมวด คือ หมวดเงินเดือน หมวดค่าตอบแทน หมวดค่าใช้สอย หมวดค่าวัสดุ และหมวดครุภัณฑ์ คิดเป็นจำนวนเงินรวม 73,564,160.00 บาท
มติที่ประชุม อนุมัติตามเสนอ

5.4 พิจารณากำหนดวงเงินการกู้ยืมหรือการค้าประกันประจำปี 2568

ตามข้อบังคับสภกรณออมทรัพย์สาธารณสุขุราชบุรี จำกัด หมวด 4 ข้อ 17 เรื่องการกู้ยืมเงินหรือการค้าประกัน ระบุว่า “วงเงินการกู้ยืมเงินหรือการค้าประกันที่ประชุมใหญ่อาจกำหนดวงเงินการกู้ยืมหรือการค้าประกันสำหรับปีหนึ่ง ๆ ไว้ตามที่จำเป็นและสมควรแก่การดำเนินงาน วงเงินซึ่งกำหนดดังว่านี้ต้องได้รับความเห็นชอบจากนายทะเบียนสภกรณฯ ถ้าที่ประชุมใหญ่ยังมีได้กำหนด หรือ นายทะเบียนสภกรณฯ ยังมีได้ให้ความเห็นชอบวงเงินการกู้ยืมหรือการค้าประกันสำหรับปีใด ก็ให้ใช้วงเงินการกู้ยืมหรือการค้าประกันสำหรับปีก่อนไปพลาง”

ซึ่งการประชุมใหญ่สามัญประจำปี 2566 วันที่ 20 มกราคม 2567 ที่ประชุมได้อนุมัติให้กู้เงินสำหรับดำเนินการสภกรณฯ ประจำปี 2567 วงเงินการกู้ยืม 1,500,000,000.00 บาท (เงินหนึ่งพันห้าร้อยล้านบาทถ้วน)

ในปี 2568 คณะกรรมการดำเนินการฯ ได้พิจารณากำหนดวงเงินการกู้ยืมของ สภกรณฯ เห็นสมควรกำหนดวงเงินการกู้ยืม วงเงิน 3,000,000,000.00 บาท (เงินสามพันล้านบาทถ้วน) ทั้งนี้เพื่อความคล่องตัวและมีสภาพคล่องในการดำเนินการ สามารถรองรับความต้องการของสมาชิกในการ กู้ยืมเงินได้อย่างดีและเกิดประสิทธิภาพมากขึ้น และขออนุมัติจากที่ประชุมใหญ่
มติที่ประชุม อนุมัติวงเงินการกู้ยืมปี 2568 จำนวนเงิน 3,000,000.00 บาท (เงินสามพันล้านบาทถ้วน)

5.5 พิจารณาการลงทุนของสภกรณออมทรัพย์สาธารณสุขุราชบุรี จำกัด ประจำปี 2568

ในปี 2557 – 2567 สภกรณออมทรัพย์สาธารณสุขุราชบุรี จำกัด ได้นำเงินไปลงทุนในตราสารหนี้ ซึ่งมีรายละเอียดดังนี้

ว.ด.ป. ออกหุ้นกู้	ชื่อบริษัทที่ถือหุ้น	ว.ด.ป. ครบกำหนดไถ่ถอนหุ้นกู้	จำนวนเงิน (บาท)	อัตราดอกเบี้ย
29 ก.ค. 2558	บ. เจริญโภคภัณฑ์อาหาร จำกัด (มหาชน) CPF257A	29 ก.ค. 2568	10,000,000.00	4.28
20 ต.ค. 2559	บ. อินโดรามา เวนเจอร์ส จำกัด (มหาชน) IVL310A	20 ต.ค. 2574	20,000,000.00	4.39
4 พ.ค. 2560	บ. อินโดรามา เวนเจอร์ส จำกัด (มหาชน) IVL275A	4 พ.ค. 2570	5,000,000.00	4.11
8 มิ.ย. 2561	บ. อินโดรามา เวนเจอร์ส จำกัด (มหาชน) IVL306A	8 มิ.ย. 2573	20,000,000.00	4.12
19 ก.ย. 2561	บ. ไทยเบฟเวอเรจ จำกัด (มหาชน) TBEV289A	19 ก.ย. 2571	20,000,000.00	4.16
15 พ.ย. 2561	บ. เจริญโภคภัณฑ์อาหาร จำกัด (มหาชน) CPF30NA	15 พ.ย. 2573	20,000,000.00	4.66
18 ม.ค. 2562	บ. ซี พี ออลล์ จำกัด (มหาชน) CPALL311A	18 ม.ค. 2574	40,000,000.00	4.40
1 มี.ค. 2562	บ. ไทยเบฟเวอเรจ จำกัด (มหาชน) TBEV293A	1 มี.ค. 2572	20,000,000.00	4.00

ว.ด.ป. ออกหุ้นกู้	ชื่อบริษัทที่ถือหุ้น	ว.ด.ป. ครบ กำหนด ไถ่ถอนหุ้นกู้	จำนวนเงิน (บาท)	อัตรา ดอกเบี้ย
29 มี.ค. 2562	บ. ไมเนอร์ อินเตอร์เนชั่นแนล จำกัด MINT313B	29 มี.ค. 2574	20,000,000.00	4.43
29 พ.ค. 2562	บ. ซีพีเอฟ ประเทศไทย จำกัด (มหาชน) CPFTH315A	29 พ.ค. 2574	20,000,000.00	4.18
2 ธ.ค. 2562	บ. การบินไทย จำกัด (มหาชน) (ตลาดรอง) THAI276A	2 ธ.ค. 2577	41,719,807.88	4.04
12 ก.พ. 2563	บ. การบินไทย จำกัด (มหาชน) (ตลาดรอง) THAI282A	28 ก.พ. 2571	31,052,233.07	3.76
2 มิ.ย. 2563	บ. เบอร์ลี่ยุคเกอร์ จำกัด (มหาชน) BJC306A	8 มิ.ย. 2573	20,000,000.00	3.50
6 พ.ย. 2563	บ. บีทีเอส กรุ๊ป โฮลดิ้งส์ จำกัด (มหาชน) BTSG30NA	6 พ.ย. 2573	5,000,000.00	3.41
19 พ.ย. 2563	บ. เอ็มซี โปลิเมอส์ จำกัด HMC30NA	19 พ.ย. 2573	30,000,000.00	4.20
27 พ.ย. 2563	บ. อินโดรามา เวนเจอร์ส จำกัด (มหาชน) IVL30NA	23 พ.ย. 2573	20,000,000.00	3.42
20-พ.ค.-64	บ. ไออาร์พีซี จำกัด (มหาชน) IRPC365A	20-พ.ค.-79	15,000,000.00	4.1
6-ก.ค.-64	บ. บีทีเอส กรุ๊ป โฮลดิ้งส์ จำกัด (มหาชน) BTSG317A	6-ก.ค.-74	20,000,000.00	3.77
9-ก.ค.-64	บ. ไมเนอร์ อินเตอร์เนชั่นแนล จำกัด MINT257A	9-ก.ค.-68	5,000,000.00	3.6
4-ส.ค.-64	บ. บ้านปู จำกัด (มหาชน) BANPU318A	4-ส.ค.-74	35,000,000.00	3.8
15-ก.ย.-64	บ. บีซีพีจี จำกัด (มหาชน) BCPG339A	15-ก.ย.-76	15,000,000.00	3.61
23-ก.ย.-64	บ. ซีพีเอฟ ประเทศไทย จำกัด (มหาชน) CPFTH339A	23-ก.ย.-76	25,000,000.00	3.7
21-ต.ค.-64	บ. ซี เค พาวเวอร์ จำกัด (มหาชน) CKP310A	21-ต.ค.-74	20,000,000.00	3.58
3-พ.ย.-64	บ. อินโดรามา เวนเจอร์ส จำกัด (มหาชน) IVL325A	3-พ.ค.-75	10,000,000.00	3.6
8-พ.ย.-64	บ. ระบบขนส่งมวลชนกรุงเทพ จำกัด (มหาชน) BTSC31NA	8-พ.ย.-74	15,000,000.00	3.66
24-ม.ค.-65	บ. บ้านปู จำกัด (มหาชน) BANPU341A	27-ม.ค.-77	90,000,000.00	4.12
24-ก.พ.-65	บ. กัลฟ์ เอ็นเนอร์จี ดีเวลลอปเม้นท์ จำกัด (มหาชน) GULF322A	24-ก.พ.-75	15,000,000.00	3.7
31-มี.ค.-65	บ. ศรีตรังแอโกรอินดัสทรี จำกัด (มหาชน) STA343A	31-มี.ค.-77	20,000,000.00	4.17
1-เม.ย.-65	บ. อินโดรามา เวนเจอร์ส จำกัด (มหาชน) IVL324A	1-เม.ย.-75	40,000,000.00	3.65
5-เม.ย.-65	บ. ปตท.สผ.ศูนย์บริหารเงิน จำกัด (มหาชน) PTTEPTC 324A	5-เม.ย.-75	50,000,000.00	3.05
8-เม.ย.-65	บ. ปตท จำกัด (มหาชน) PTTC344A	8-เม.ย.-77	25,000,000.00	3.47
5-พ.ค.-65	บ. ซีพีเอฟ ประเทศไทย จำกัด (มหาชน) CPFTH375A	5-พ.ค.-80	50,000,000.00	5
20-พ.ค.-65	บ. ไออาร์พีซี จำกัด (มหาชน) IRPC345A	20-พ.ค.-77	15,000,000.00	4.86
10-มิ.ย.-65	บ. โกลบอล เพาเวอร์ซินเนอร์ยี จำกัด (มหาชน) GPSC376A	10-มิ.ย.-80	30,000,000.00	4.4
22-ส.ค.-65	บ. ซี พี ออลล์ จำกัด (มหาชน) CPALL378NA	22-ส.ค.-80	50,000,000.00	4.64
8-ก.ย.-65	บ. เอสซีจี เคมิคอลส์ จำกัด (มหาชน) SCGC349A	8-ก.ย.-77	20,000,000.00	4.14
20-ก.ย.-65	บ. บ้านปู จำกัด (มหาชน) BANPU329A	20-ก.ย.-75	30,000,000.00	4.2

ว.ด.ป. ออกหุ้นกู้	ชื่อบริษัทที่ถือหุ้น	ว.ด.ป. ครบ กำหนด ไถ่ถอนหุ้นกู้	จำนวนเงิน (บาท)	อัตรา ดอกเบี้ย
9-พ.ย.-65	บ. ไทยเบฟเวอเรจ จำกัด (มหาชน) TBEV32NA	9-พ.ย.-75	25,000,000.00	4.38
11-พ.ย.-65	บ. ไทยออยล์ จำกัด (มหาชน) TOP37NA	11-พ.ย.-80	40,000,000.00	5.09
8-มี.ค.-66	บ. บ้านปู จำกัด (มหาชน) BANPU383A	8-มี.ค.-81	120,000,000.00	4.46
30-มี.ค.-66	บ. กัลฟ์ เอ็นเนอร์จี ดีเวลลอปเม้นท์ จำกัด (มหาชน) GULF333A	30-มี.ค.-76	50,000,000.00	3.92
23-มี.ย.-66	บ. ไมเนอร์ อินเตอร์เนชั่นแนล จำกัด MINT356A	23-มี.ย.-76	40,000,000.00	4.4
13-ก.ย.-66	บ. ซีพี แอ็กซ์ตรา จำกัด (มหาชน) CPAXT309A	13-ก.ย.-73	10,000,000.00	3.8
28-ก.ย.-66	บ. กัลฟ์ เอ็นเนอร์จี ดีเวลลอปเม้นท์ จำกัด (มหาชน) GULF339A	28-ก.ย.-76	20,000,000.00	4.32
29-ก.ย.-66	บ. พลังงานบริสุทธิ์ จำกัด (มหาชน) EA289A	29-ก.ย.-71	100,000,000.00	4.1
10-ต.ค.-66	บ. เฮ็ชเอ็มซี โพลีเมอส์ จำกัด HMC300A	10-ต.ค.-73	50,000,000.00	4.75
3-พ.ย.-66	บ. ผลิตไฟฟ้า จำกัด (มหาชน) EGCO38NA	3-พ.ย.-81	250,000,000.00	4.65
14 มี.ค. 67	บ.อินโดรามา เวนเจอร์ส จำกัด(มหาชน) IVC363A	14 มี.ค. 79	20,000,000.00	4.02
10 พ.ค. 67	บ.บ้านปู จำกัด (มหาชน) BANPU365A	10 พ.ค.79	100,000,000.00	4.21
6 มี.ย. 67	บ.เบอร์ลีย์คเกอร์ จำกัด (มหาชน) BJC306A	6 มี.ย. 77	10,000,000.00	4.06
28 มี.ย. 67	บ.บางจาก คอร์ปอเรชั่น จำกัด	28 มี.ย. 77	80,000,000.00	4.03
รวม			1,882,772,040.95	

แผนการลงทุนปี 2568

สหกรณ์ออมทรัพย์สาธารณสุขราชบุรี จำกัด มีแผนการลงทุนในปี 2567 ในการซื้อพันธบัตรรัฐบาลหรือตราสารหนี้ตามหลักเกณฑ์ที่กำหนดในพระราชบัญญัติสหกรณ์ฯ ในวงเงิน 400,000,000 บาท

มติที่ประชุม อนุมัติแผนการลงทุนปี 2568 ในวงเงิน 400,000,000.00 บาท

5.6 พิจารณาการแก้ไขข้อบังคับสหกรณ์ออมทรัพย์สาธารณสุขราชบุรี จำกัด

เดิม	แก้ไขเป็น
<p>ข้อ 45 การให้ออกจากสหกรณ์ สมาชิกอาจถูกให้ออกจากสหกรณ์เพราะเหตุอย่างหนึ่งอย่างใดดังต่อไปนี้</p> <p>(1) ขาดชำระค่าหุ้นรายเดือนถึงสามงวดติดต่อกันหรือขาดชำระรวมถึงหกงวด ทั้งนี้โดยมิได้รับอนุญาตจากคณะกรรมการดำเนินการ</p> <p>(2) นำเงินกู้ออกไปใช้ผิดวัตถุประสงค์ที่ให้เงินกู้</p> <p>(3) ไม่จัดการแก้ไขหลักประกันสำหรับเงินกู้ที่เกิดบกพร่องให้คืนดีภายในระยะเวลาที่ คณะกรรมการดำเนินการกำหนด</p> <p>(4) ค้างส่งเงินงวดชำระหนี้ ไม่ว่าจะต้นเงินหรือดอกเบี้ยติดต่อกันเป็นเวลาถึงสองเดือนหรือผิดนัดการส่งเงินงวดชำระหนี้ตั้งแต่วันนั้นถึงสามคราวสำหรับเงินกู้ รายหนึ่ง ๆ</p> <p>(5) ไม่ให้ข้อความจริงเกี่ยวกับหนี้สินของตนแก่สหกรณ์เมื่อสมัครเข้าเป็นสมาชิก หรือเมื่อจะก่อความผูกพันในหนี้สินต่อสหกรณ์ในฐานะผู้กู้หรือผู้ค้ำประกัน หรือเมื่อมีความผูกพันในหนี้สิน ต่อสหกรณ์อยู่แล้ว</p> <p>(6) จงใจฝ่าฝืนไม่ปฏิบัติตามกฎหมาย ข้อบังคับ ระเบียบ มติ และคำสั่งของสหกรณ์หรือประพฤติกการใด ๆ อันเป็นเหตุให้เห็นว่าไม่ซื่อสัตย์สุจริต แสดงตนเป็นปฏิปักษ์หรือทำให้เสื่อมเสีย ต่อสหกรณ์ไม่ว่าโดยประการใด ๆ</p> <p>เมื่อคณะกรรมการดำเนินการได้สอบสวนพิจารณาปรากฏว่าสมาชิกมีเหตุใด ๆ ดังกล่าวข้างต้นนี้ และได้ลงมติให้สมาชิกออกโดยคะแนนเสียงไม่น้อยกว่าสองในสามของจำนวนกรรมการดำเนินการ ที่มีอยู่ทั้งหมดในขณะนั้นแล้ว ก็เป็นอันถือว่าสมาชิกนั้นถูกให้ออกจากสหกรณ์</p> <p>สมาชิกที่ถูกให้ออกจากสหกรณ์มีสิทธิยื่นอุทธรณ์ต่อที่ ประชุมใหญ่ โดยให้ยื่นอุทธรณ์ต่อผู้ตรวจสอบกิจการหรือคณะผู้ตรวจสอบกิจการภายในหกสิบวันนับแต่วันที่ได้รับแจ้งให้ออกจากสหกรณ์ คำวินิจฉัยของที่ประชุมใหญ่ให้เป็นที่สุด</p>	<p>ข้อ 45 การให้ออกจากสหกรณ์ สมาชิกอาจถูกให้ออกจากสหกรณ์เพราะเหตุอย่างหนึ่งอย่างใดดังต่อไปนี้</p> <p>(1) ขาดชำระค่าหุ้นรายเดือนถึงสามงวดติดต่อกันหรือขาดชำระรวมถึงหกงวด ทั้งนี้โดยมิได้รับอนุญาตจากคณะกรรมการดำเนินการ</p> <p>(2) นำเงินกู้ออกไปใช้ผิดวัตถุประสงค์ที่ให้เงินกู้</p> <p>(3) ไม่จัดการแก้ไขหลักประกันสำหรับเงินกู้ที่เกิดบกพร่องให้คืนดีภายในระยะเวลาที่ คณะกรรมการดำเนินการกำหนด</p> <p>(4) ค้างส่งเงินงวดชำระหนี้ ไม่ว่าจะต้นเงินหรือดอกเบี้ยติดต่อกันเป็นเวลาถึงสองเดือนหรือผิดนัดการส่งเงินงวดชำระหนี้ตั้งแต่วันนั้นถึงสามคราวสำหรับเงินกู้ รายหนึ่ง ๆ</p> <p>(5) ไม่ให้ข้อความจริงเกี่ยวกับหนี้สินของตนแก่สหกรณ์เมื่อสมัครเข้าเป็นสมาชิก หรือเมื่อจะก่อความผูกพันในหนี้สินต่อสหกรณ์ในฐานะผู้กู้หรือผู้ค้ำประกัน หรือเมื่อมีความผูกพันในหนี้สิน ต่อสหกรณ์อยู่แล้ว</p> <p>(6) จงใจฝ่าฝืนไม่ปฏิบัติตามกฎหมาย ข้อบังคับ ระเบียบ มติ และคำสั่งของสหกรณ์หรือประพฤติกการใด ๆ อันเป็นเหตุให้เห็นว่าไม่ซื่อสัตย์สุจริต แสดงตนเป็นปฏิปักษ์หรือทำให้เสื่อมเสีย ต่อสหกรณ์ไม่ว่าโดยประการใด ๆ</p> <p>เมื่อคณะกรรมการดำเนินการได้สอบสวนพิจารณาปรากฏว่าสมาชิกมีเหตุใด ๆ ดังกล่าวข้างต้นนี้ และได้ลงมติให้สมาชิกออกโดยคะแนนเสียงไม่น้อยกว่าสองในสามของจำนวนกรรมการดำเนินการ ที่มีอยู่ทั้งหมดในขณะนั้นแล้ว ก็เป็นอันถือว่าสมาชิกนั้นถูกให้ออกจากสหกรณ์</p> <p>สมาชิกที่ถูกให้ออกจากสหกรณ์มีสิทธิยื่นอุทธรณ์ต่อที่ ประชุมใหญ่ โดยให้ยื่นอุทธรณ์ต่อผู้ตรวจสอบกิจการหรือคณะผู้ตรวจสอบกิจการภายในหกสิบวันนับแต่วันที่ได้รับแจ้งให้ออกจากสหกรณ์ คำวินิจฉัยของที่ประชุมใหญ่ให้เป็นที่สุด</p>

	<p><u>สมาชิกที่ถูกให้ออกจากสหกรณ์ แล้วสามารถสมัครเป็นสมาชิกสหกรณ์ใหม่ได้ไม่น้อยกว่า 3 ปี หลังจากวันที่คณะกรรมการมีมติให้ออก</u></p> <p><u>สมาชิกที่ลาออกจากสหกรณ์ แล้วสามารถสมัครเป็นสมาชิกสหกรณ์ใหม่ได้ ไม่น้อยกว่า 1 ปี หลังจากวันที่คณะกรรมการมีมติให้ลาออก</u></p>
--	--

มติที่ประชุม อนุมัติแก้ไขเพิ่มเติมข้อบังคับสหกรณ์ออมทรัพย์สาธารณสุขราชบุรี จำกัด ฉบับที่ 2

5.7 พิจารณาคัดเลือกแต่งตั้งผู้สอบบัญชีประจำปี 2568 และกำหนดธรรมเนียมสอบบัญชี

ตามข้อบังคับสหกรณ์ออมทรัพย์สาธารณสุข ราชบุรี จำกัด หมวด 4 ข้อ 24 เรื่องการตรวจสอบบัญชี และการกำกับดูแลสหกรณ์ ระบุว่า “การตรวจสอบบัญชี บัญชีของสหกรณ์นั้นต้องได้รับการตรวจสอบอย่างน้อยปีละหนึ่งครั้งตามมาตรฐานการสอบบัญชีที่รับรองทั่วไปและตามระเบียบ ที่นายทะเบียนสหกรณ์กำหนด โดยผู้สอบบัญชีซึ่งนายทะเบียนแต่งตั้ง”

ในปี 2567 สหกรณ์ได้พิจารณาคัดเลือกผู้สอบบัญชีของสหกรณ์คือ นางปรีชาต ปรีคนธรรพ์ ผู้ชำนาญงานตรวจบัญชีสหกรณ์ ในอัตราค่าตอบแทนเป็นเงิน 80,000 บาทต่อปี ซึ่งผู้สอบบัญชีได้ดำเนินงานเป็นไปด้วยความเรียบร้อยและให้ข้อเสนอแนะด้วยดี

สำหรับปี 2568 คณะกรรมการดำเนินการฯ ได้พิจารณาผู้ตรวจสอบบัญชีของสหกรณ์ออมทรัพย์สาธารณสุขราชบุรี จำกัด สำหรับปีทางบัญชีสิ้นสุดวันที่ 31 ธันวาคม 2562 ซึ่งมีผู้เสนอ 2 ราย คือ

1. นางมยุรี เทพาหุดี เสนอราคา 80,000.00 บาท
2. นางปรีชาต ปรีคนธรรพ์ เสนอราคา 90,000.00 บาท

คณะกรรมการได้พิจารณาคูณสมบัติและหลักเกณฑ์ต่าง ๆ แล้ว จึงเห็นสมควรให้ผู้สอบบัญชีอันดับ 1 คือ นางมยุรี เทพาหุดี ผู้สอบบัญชีสหกรณ์ ประจำปี 2568 แต่ถ้ามี่เหตุอันใดที่ไม่สามารถปฏิบัติหน้าที่ได้ก็ให้จัดจ้าง ลำดับที่ 2 คือ นางปรีชาต ปรีคนธรรพ์ เป็นผู้สอบบัญชีแทน

จึงขอเสนอที่ประชุมใหญ่พิจารณานุมัติผู้สอบบัญชีสหกรณ์ ปี2568 และอนุมัติค่าตอบแทนวงเงิน 80,000.00 บาท (เงินแปดหมื่นบาทถ้วน)

มติที่ประชุม อนุมัติลำดับที่ 1 นางมยุรี เทพาหุดี เป็นผู้สอบบัญชี จำนวนเงิน 80,000 บาท ในกรณีที่ลำดับที่ 1 ไม่สามารถปฏิบัติงานได้ ให้ลำดับที่ 2 เป็นลำดับต่อไป

5.8 พิจารณาค่าเบี้ยเลี้ยง ค่าพาหนะ ค่าเช่าที่พักและเบี้ยประชุมของคณะกรรมการดำเนินการ สมาชิกและผู้เกี่ยวข้องอื่น ๆ

เพื่อให้การดำเนินงานเป็นไปตามข้อบังคับของสหกรณ์ออมทรัพย์สาธารณสุขราชบุรี จำกัด ข้อ 71 (9) คณะกรรมการดำเนินการเห็นสมควรกำหนด ค่าเบี้ยเลี้ยง ค่าพาหนะ ค่าเช่าที่พัก และค่าเบี้ยประชุมของกรรมการดำเนินการ กรรมการอื่นๆ ที่ปรึกษาและที่ปรึกษาติดตามคดี สำหรับเป็นหลักในการใช้จ่ายเงินของคณะกรรมการดำเนินการและสมาชิกรวมตลอดถึงผู้เกี่ยวข้องอื่นด้วย ดังมีรายการต่างๆ ต่อไปนี้

1. ค่าเบี้ยเลี้ยงวันละ 500 บาท
2. ค่าพาหนะเดินทาง
 - (1) พาหนะที่มีลักษณะประจำทางให้เบิกเท่าที่จ่ายจริง
 - (2) การใช้รถยนต์ส่วนตัว ให้คิดเป็นค่าเชื้อเพลิง ก.ม.ละ 5 บาท
 - (3) พาหนะรับจ้างอื่นให้คิดตามราคาท้องถิ่นที่เหมาะสม
 - (4) เครื่องบินให้เบิกในชั้นประหยัด
3. ค่าเช่าที่พักค้างคืน
 - (1) โรงแรมหรือที่มีลักษณะคล้ายกัน ให้ เท่าที่จ่ายจริงคืนละไม่เกิน 2,500 บาท/คน
 - (2) ที่พักอื่นให้จ่ายได้คืนละ ไม่เกิน 500 บาท
4. ค่าเบี้ยประชุม ครั้งละไม่เกิน 700 บาท
5. ในกรณีที่ผู้จัดประชุมมีค่าเบี้ยเลี้ยงให้ ให้เบิกค่าเบี้ยเลี้ยงกับผู้จัดประชุมทางเดียว
ทั้งนี้รายละเอียดการใช้จ่ายให้เป็นไปตามระเบียบของสหกรณ์ที่จะกำหนดต่อไป จึงเสนอมาเพื่ออนุมัติ

มติที่ประชุม อนุมัติค่าเบี้ยเลี้ยง ค่าพาหนะ ค่าเช่าที่พัก และเบี้ยประชุม ของคณะกรรมการดำเนินการ สมาชิกและผู้เกี่ยวข้องอื่นๆ

5.9 พิจารณาผลการสรรหาเลือกตั้งประธานกรรมการ คณะกรรมการดำเนินการสหกรณ์ฯ

ชุดที่ 42 ประจำปี 2568 แบบแบ่งเขต ประกาศผลการเลือกตั้ง

ตามข้อบังคับของสหกรณ์ฯ หมวด 8 คณะกรรมการดำเนินการ ข้อ 71 ระบุว่า “ให้สหกรณ์มีคณะกรรมการดำเนินการประกอบด้วย ประธานกรรมการหนึ่งคนและกรรมการดำเนินการอีกสิบสี่คน ซึ่งที่ประชุมใหญ่เลือกตั้งจากสมาชิกโดยสหกรณ์ขนาดเล็กต้องมีกรรมการอย่างน้อยหนึ่งคน ต้องเป็นผู้มีคุณสมบัติด้านการเงิน การบัญชี การบริหารจัดการ เศรษฐศาสตร์ หรือผ่านการฝึกอบรมตามหลักสูตรในด้านดังกล่าวหรือด้านอื่นตามที่คณะกรรมการพัฒนาการสหกรณ์แห่งชาติกำหนด

ซึ่งคณะกรรมการดำเนินการ ชุดที่ 40 ประจำปี 2566 หมดวาระ 7 คน และเขต 2 ลาออก 1 ท่าน

รายละเอียดดังนี้

ตำแหน่งกรรมการดำเนินการ

- | | | |
|----------------|------------|---|
| 1. นางขวัญใจ | สายศิริ | สามารถลงสมัครใหม่ได้ |
| 2. นางวรรณภา | สารियाชีวะ | ลงสมัครไม่ได้ |
| 3. นายศุภวัฒน์ | สุขเกษม | (ไม่มีสิทธิ์ลงสมัครครั้งต่อไป ครบ 2 วาระติดต่อกัน) |
| 4. นางสาวพัชรี | เข้มทอง | (ไม่มีสิทธิ์ลงสมัครครั้งต่อไป ครบ 2 วาระติดต่อกัน) |
| 5. นายประดิษฐ์ | สาเสียงพวย | สามารถลงสมัครใหม่ได้ (แต่เนื่องจากเกษียณอายุราชการย้ายสมาชิกมาอยู่เขต 1 ซึ่งไม่มีการสรรหากรรมการใหม่) |

6. นายสุระ เติญติ สามารถลงสมัครใหม่ได้ (แต่เนื่องจากเกษียณอายุราชการย้ายสมาชิกมาอยู่เขต 1 ซึ่งไม่มีการสรรหากรรมการใหม่)
7. นางนวกัสร์ มุ่งหมาย สามารถลงสมัครใหม่ได้

เขต 2 กรรมการขอลาออก 1 ท่าน คือ คุณบุญศรี อัครพิทักษ์พงศ์

ที่ประชุมกำหนดเปิดรับสมัคร กรรมการดำเนินการ(แบบแบ่งเขต) ระเบียบสหกรณ์ออมทรัพย์สาธารณสุขราชบุรี จำกัด ว่าด้วยการสรรหาประธานกรรมการ กรรมการดำเนินการ และผู้ตรวจสอบกิจการสหกรณ์ออมทรัพย์สาธารณสุขราชบุรี จำกัด พ.ศ. 2564 ลงวันที่ 3 พฤษภาคม 2564 และข้อบังคับ 73 และ 104 ได้เปิดรับสมัครคณะกรรมการแบบแบ่งเขต ชุดที่ 42 ตั้งแต่วันที่ 15 ตุลาคม 2567 ถึงวันที่ 29 พฤศจิกายน 2567 ตามมติคณะกรรมการครั้งที่ 8 วันศุกร์ที่ 14 กันยายน 2567 คณะกรรมการดำเนินการเลือกตั้งเพิ่มแบบแบ่งเขตจำนวน 8 ท่าน ดังนี้

ตำแหน่งคณะกรรมการดำเนินการ

เขตที่ 1 สสจ.ราชบุรี,สส.เขต 5,วพบ.ราชบุรี,วพบ.จักรีรัช, ศูนย์อนามัยที่ 5, อำเภอวัดเพลง สมาชิกส่งตรง สมาชิกหักเงินต้นสังกัด และสมาชิกลูกจ้างประจำเกษียณ ไม่มีการสรรหากรรมการเพิ่มเติม เนื่องจากคณะกรรมการยังอยู่ครบ

เขตที่ 2 รพ.ราชบุรี เลือกกรรมการได้ 3 ท่าน ท่านที่ได้ลำดับที่ 3 จะเป็นกรรมการได้ 1 ปี มีผู้สมัครดังนี้

หมายเลข	ชื่อ	สกุล
หมายเลข 1	นายเจตน์	กระเครีอ
หมายเลข 2	นายประยุทธ	นงคินวล
หมายเลข 3	นายรังษี	ศรีมี
หมายเลข 4	นางขวัญใจ	สายศิริ

เขตที่ 3 รพ.ดำเนินสะดวก เลือกกรรมการได้ 2 ท่าน มีผู้สมัครดังนี้

หมายเลข	ชื่อ	สกุล
หมายเลข 1	นายประจวบ	แต้วโคกสูง
หมายเลข 2	นายอาทิตย์	เมืองแก้ว
หมายเลข 3	นางกุลวรากร	รัชชัญวงศ์
หมายเลข 4	นายนพพร	ทัพอยู่

เขตที่ 4 อำเภอเมืองราชบุรี,อำเภอโพธาราม,อำเภอบ้านโป่ง,อำเภอบางแพ,อำเภอดำเนินสะดวก

เลือกกรรมการได้ 1 ท่าน มีผู้สมัคร 1ท่าน เสนอที่ประชุมใหญ่รับรอง

หมายเลข	ชื่อ	สกุล
หมายเลข 1	นางสุมาลี	เจสตาคม

เขตที่ 5 อำเภอจอมบึง,อำเภอสวนผึ้ง,อำเภอบ้านคา,อำเภอปากท่อ เลือกกรรมการได้ 2 ท่าน

มีผู้สมัคร 2 ท่าน เสนอที่ประชุมใหญ่รับรอง

หมายเลข	ชื่อ	สกุล
หมายเลข 1	นางนวกัสร์	มุ่งหมาย
หมายเลข 2	นายสุพจน์	เฉลี่ยสมบูรณ์

ผลการสรรหาคณะกรรมการ ดังนี้

เขตที่ 1 สสจ.ราชบุรี,สพส.เขต 5,วพบ.ราชบุรี,วพบ.จักรีรัช, ศูนย์อนามัยที่ 5 อำเภอวัดเพลง สมาชิกส่งตรง สมาชิกหักเงินต้นสังกัด และสมาชิก ลูกจ้างประจำเกษียณ มีการสรรหากรรมการเพิ่มเติม เนื่องจากคณะกรรมการยังอยู่ครบ

เขตที่ 2 รพ.ราชบุรี เลือกกรรมการได้ 3 ท่าน ท่านที่ได้ลำดับที่ 3 จะเป็นกรรมการได้ 1 ปี ผู้ที่ได้เลือกตั้งคะแนนมากที่สุด คือ

หมายเลข	ชื่อ	สกุล	จำนวนคะแนน	ลำดับที่
หมายเลข 1	นายเจตน์	กระเคือ	949	3
หมายเลข 2	นายประยุทธ์	นงคินวล	971	2
หมายเลข 3	นายรังษี	ศรีมี	1,244	1
หมายเลข 4	นางขวัญใจ	สายศิริ	739	4

เขตที่ 3 รพ.ดำเนินสะดวก เลือกกรรมการได้ 2 ท่าน ผู้ที่ได้เลือกตั้งคะแนนมากที่สุด คือ

หมายเลข	ชื่อ	สกุล	จำนวนคะแนน	ลำดับที่
หมายเลข 1	นายประจวบ	แต่่วโคกสูง	177	2
หมายเลข 2	นายอาทิตย์	เมืองแก้ว	162	3
หมายเลข 3	นางกุลวรากร	รัชชัญวาศ์	274	1
หมายเลข 4	นายนพพร	ทัพอยู่	162	3

เขตที่ 4 อำเภอเมืองราชบุรี,อำเภอโพธาราม,อำเภอบ้านโป่ง,อำเภอบางแพ,สสอ.ดำเนินสะดวก เลือกกรรมการได้ 1 ท่าน เสนอที่ประชุมใหญ่รับรอง

หมายเลข	ชื่อ	สกุล
หมายเลข 1	นางสุมาลี	เจสตาคม

เขตที่ 5 อำเภอจอมบึง,อำเภอสวนผึ้ง,อำเภอบ้านคา,อำเภอปากท่อ เลือกกรรมการได้ 2 ท่าน เสนอที่ประชุมใหญ่รับรอง

หมายเลข	ชื่อ	สกุล
หมายเลข 1	นางนวกัศร์	มุงหมาย
หมายเลข 2	นายสุพจน์	เฉลี่ยสมบูรณ์

มติที่ประชุม อนุมัติแต่งตั้งให้กรรมการที่สมาชิกสรรหาได้คะแนนมากที่สุดตามลำดับของแต่ละเขต

5.10 พิจารณาค่าตอบแทนผู้ตรวจสอบกิจการสหกรณ์ฯ ประจำปี 2568

ตามข้อบังคับสหกรณ์ออมทรัพย์สาธารณสุขราชบุรี จำกัด หมวด 10 ข้อ 104 ระบุว่า ที่ประชุมใหญ่เลือกสมาชิกหรือบุคคลภายนอกซึ่งเป็น บุคคลธรรมดา หรือนิติบุคคล และเป็นผู้ที่มีคุณวุฒิความรู้ความสามารถ ในด้านการเงิน การบัญชี การบริหารธุรกิจ เศรษฐศาสตร์ การสหกรณ์ หรือกฎหมายที่เกี่ยวข้องกับสหกรณ์ และมีคุณสมบัติเป็นผู้ผ่านการอบรม การตรวจสอบกิจการจากการตรวจบัญชีสหกรณ์ หรือหน่วยงานอื่นที่ได้รับรองหลักสูตร จากกรมตรวจบัญชีสหกรณ์ รวมทั้งไม่มีลักษณะต้องห้ามตามระเบียบนายทะเบียนสหกรณ์ เป็นผู้ตรวจสอบกิจการของสหกรณ์ จำนวนสองคน

ผู้ตรวจสอบกิจการอยู่ในตำแหน่งได้มีกำหนดเวลา 2 ปีบัญชีสหกรณ์ เมื่อครบกำหนดเวลาแล้วยังไม่มีการเลือกตั้งผู้ตรวจสอบกิจการคนใหม่ ก็ให้ผู้ตรวจสอบกิจการคนเดิมปฏิบัติหน้าที่อยู่ต่อไปจนกว่าที่ประชุมใหญ่มีมติเลือกตั้งผู้ตรวจสอบกิจการคนใหม่

ผู้ตรวจสอบกิจการที่พ้นจากตำแหน่งตามวาระอาจได้รับเลือกตั้งจากที่ประชุมใหญ่อีกได้แต่ต้องไม่เกินสองวาระติดต่อกัน

ในปี 2567 นายสมภพ ห่วงทอง และ นางผานิต เกษเกษมา ได้รับเลือกให้เป็นผู้ตรวจสอบกิจการของสหกรณ์ ในปี 2567 – 2568

จึงเสนอที่ประชุมใหญ่พิจารณาค่าตอบแทนผู้ตรวจสอบกิจการของสหกรณ์ฯ ปี พ.ศ. 2568 สิ้นสุดวันที่ 31 ธันวาคม 2568 จำนวนเงิน 2 ท่าน ๆ ละ 30,000 บาท (เงินสามหมื่นบาทถ้วน) รวมเป็นเงินทั้งสิ้น 60,000.00 บาท (เงินหกหมื่นบาทถ้วน)

มติที่ประชุม อนุมัติตามที่เสนอ

5.11 พิจารณาเงินร่อยจ่ายคืน (ครบระยะเวลา 10 ปี เสนอที่ประชุมใหญ่เพื่อตัดเป็นทุนสำรอง)

รายชื่อดังนี้

1. นางสาวประดิษฐา อรรถพจน์ย์ ตั้งเป็นเงินร่อยจ่ายคืน 20 กรกฎาคม 2554 จำนวนเงิน 4,165.00 บาท
รวมจำนวนเงิน 4,165.00 บาท

มติที่ประชุม อนุมัติตามที่เสนอ

เรื่องอื่นๆ

6.1 เรื่องจากสำนักงานสหกรณ์จังหวัดราชบุรี

ประชุมใหญ่สามัญประจำปี ๒๕๖๗

ของ สหกรณ์ออมทรัพย์สาธารณสุขราชบุรี จำกัด

วันที่ ๒๕ มกราคม ๒๕๖๘ ณ ตลาดนัดเสรีตำบลคูบัว อ.เมือง จ.ราชบุรี

ระเบียบวาระที่ ๖.๑ เรื่องจากสำนักงานสหกรณ์จังหวัดราชบุรี

นายบุรินทร์ ฅมยวัฒน์ ผู้อำนวยการกลุ่มส่งเสริมสหกรณ์ ๑ ได้ให้ข้อเสนอแนะ ดังนี้

(๑) ขอแสดงความยินดีกับคณะกรรมการดำเนินการ สหกรณ์ออมทรัพย์สาธารณสุขราชบุรี จำกัด ชุดที่ ๔๑ และคณะฝ่ายจัดการทุกท่าน โดยปีนี้สหกรณ์มีผลการดำเนินงานได้กำไรสุทธิ ๑๗๓ ล้านบาทเศษ ซึ่งมากกว่าปีที่แล้ว ๑๘ ล้านบาทเศษ

(๒) จากวาระการจัดสรรกำไรสุทธิประจำปี จะเห็นว่า สหกรณ์ฯ จัดสรรผลประโยชน์กลับคืนสู่สมาชิก จำนวน ๙๙.๓๖% แสดงให้เห็นว่า สหกรณ์แห่งนี้ดำเนินงานเพื่อผลประโยชน์ของมวลสมาชิก ตรงตามอุดมการณ์ หลักการ และวิธีการของสหกรณ์อย่างแท้จริง

(๓) ปัจจุบัน กรมส่งเสริมสหกรณ์ ไม่ได้มีการประเมินมาตรฐานสหกรณ์แล้ว โดยใช้เกณฑ์การประเมินความเข้มแข็ง เพื่อประเมินว่าสหกรณ์จะประสบความสำเร็จหรือไม่ ซึ่งเกณฑ์การประเมินความเข้มแข็ง จะประเมิน ๔ ด้าน คือ (๑) ด้านการมีส่วนร่วมของสมาชิก (๒) ด้านเสถียรภาพทางการเงิน (๓) ด้านการควบคุม

ภายใน และ (๔) ด้านข้อบกพร่อง ณ วันที่ ๓๐ กันยายน ๒๕๖๗ กรมส่งเสริมสหกรณ์ได้ประกาศผลการประเมินปรากฏว่า สหกรณ์ออมทรัพย์สาธารณสุขราชบุรี จำกัด ได้คะแนนการประเมิน ๙๒.๖๗ คะแนน จากคะแนนเต็ม ๑๐๐ คะแนน เป็นสหกรณ์ชั้น ๑

(๔) สหกรณ์ออมทรัพย์จัดเป็นสถาบันการเงิน ดังนั้น การตรวจสอบธุรกรรมทางการเงินจึงถือเป็นสิ่งที่สำคัญ ปัจจุบันสมาชิกส่วนใหญ่ได้ใช้ Application ของกรมตรวจบัญชีสหกรณ์ เพื่อตรวจสอบธุรกรรมทางการเงินของตนเองกับสหกรณ์ว่าถูกต้องตรงกันหรือไม่แล้ว ดังนั้น จึงขอฝากให้สมาชิกทุกท่านใช้ Application ดังกล่าวในการตรวจสอบธุรกรรมทางการเงินของตนเองอย่างสม่ำเสมอ

มติที่ประชุม รับทราบ

6.2 เรื่องจากสำนักงานตรวจบัญชีสหกรณ์ราชบุรี

ขอแสดงความยินดีกับสมาชิกของสหกรณ์ออมทรัพย์สาธารณสุขราชบุรี จำกัด มีผลการดำเนินงานกำไรสุทธิ 17.96 ล้านบาท หรือเพิ่มขึ้นร้อยละ 11.53 สมาชิกได้รับเงินปันผลและเฉลี่ยคืน ร้อยละ 77.86 จาก 100% ถือได้ว่าสูงมาก

จากการวิเคราะห์งบการเงิน พบว่ามีทุนดำเนินงาน จำนวน 4,811.00 ล้านบาท มาจากทุนของสหกรณ์ 2,338.00 ล้านบาท แยกเป็นทุนเรือนหุ้น ร้อยละ 39.49 เงินรับฝากจากสมาชิก และสหกรณ์อื่น ร้อยละ 36.35 ไปลงทุนในเงินให้กู้ยืมระยะสั้นและระยะยาว ร้อยละ 57.23 รองลงมา ร้อยละ 39.98 สหกรณ์มีสภาพคล่อง 0.15 เท่า ปีก่อน 0.18 เท่า ลดลงจากปีก่อนเล็กน้อย

พันธกิจและอำนาจหน้าที่

1. ตรวจสอบสหกรณ์และกลุ่มเกษตรกร
2. กำกับและควบคุมคุณภาพงานสอบบัญชีสหกรณ์และกลุ่มเกษตรกร
3. พัฒนาเทคโนโลยีการตรวจสอบบัญชีสหกรณ์และกลุ่มเกษตรกร
4. พัฒนาบริหารจัดการด้านการเงินการบัญชีแก่สหกรณ์ กลุ่มเกษตรกร และวิสาหกิจชุมชน
5. ถ่ายทอดความรู้ และเผยแพร่ข้อมูลด้านการเงินการบัญชีแก่สหกรณ์ กลุ่มเกษตรกร วิสาหกิจชุมชน เกษตรกร และประชาชน

เป้าหมาย

1. สหกรณ์ กลุ่มเกษตรกร และวิสาหกิจชุมชนมีความเข้มแข็งด้านการเงินการบัญชี
2. เกษตรกรมีภูมิคุ้มกันทางการเงิน
3. การบริหารจัดการอย่างมีประสิทธิภาพก้าวสู่องค์กรดิจิทัล

มติที่ประชุม รับทราบ

6.3 เรื่องสวัสดิการสมาชิกสหกรณ์ออมทรัพย์สาธารณสุขราชบุรี จำกัด

6.3.1 การค้ำประกันเงินกู้สหกรณ์ฯ ทุกประเภท

ผู้ค้ำประกัน ถือเป็นผู้กู้ร่วมกับผู้กู้ เมื่อสหกรณ์ไม่สามารถเก็บเงินกับผู้กู้ได้ ผู้ค้ำต้องรับผิดชอบเต็มจำนวนที่ผู้กู้ได้กู้เงินกับสหกรณ์ฯ

มติที่ประชุม รับทราบ

6.3.2 การค้นหาข้อมูลสมาชิกย้อนหลัง

ในกรณีที่สมาชิกข้อมูลสหกรณ์ย้อนหลัง 1 ปี ต้องเสียค่าธรรมเนียมในการค้นหาข้อมูล 1,000 บาท

มติที่ประชุม รับทราบ

6.3.3 การปลอมแปลงเอกสาร

ในกรณีที่สมาชิกปลอมแปลงเอกสาร สหกรณ์จะไม่ให้สมาชิกกู้เงินทุกประเภทกับสหกรณ์ตลอดระยะเวลาการเป็นสมาชิก

มติที่ประชุม รับทราบ

6.3.4 การเป็นสมาชิกสหกรณ์ประเภทออมทรัพย์

สมาชิกที่เป็นสมาชิกสหกรณ์ประเภทออมทรัพย์สามารถเป็นสมาชิกได้ 1 สหกรณ์เท่านั้น

มติที่ประชุม รับทราบ

ปิดประชุมเวลา 13.30 น.

สุริยะ คูหะรัตน์

(นายสุริยะ คูหะรัตน์) ประธานในที่ประชุม

ประธานกรรมการ

สหกรณ์ออมทรัพย์สาธารณสุขราชบุรี จำกัด

ประดิษฐ์ สาสีงพวย

(นายประดิษฐ์ สาสีงพวย) ผู้บันทึกรายงานการประชุม

เลขานุการ/กรรมการ

สหกรณ์ออมทรัพย์สาธารณสุขราชบุรี จำกัด

สำเนาถูกต้อง



(นายสุริยะ คูหะรัตน์)

ประธานกรรมการ

สหกรณ์ออมทรัพย์สาธารณสุขราชบุรี จำกัด

ระเบียบวาระที่ 3

3.1 เรื่องสืบเนื่องจากการประชุมใหญ่สามัญครั้งที่แล้ว (ประจำปี 2567)

-ไม่มี -

มติที่ประชุม.....

ระเบียบวาระที่ 4

เรื่องเสนอเพื่อทราบ

4.1 ผลการจัดชั้นความเข้มแข็ง สหกรณ์ออมทรัพย์สาธารณสุขราชบุรี จำกัด

4 มติ คะแนนเต็ม 100 คะแนน

มติที่ 1 ความสามารถในการให้บริการสมาชิก คะแนนเต็ม 30 คะแนน สหกรณ์ได้ 30 คะแนน

มติที่ 2 ประสิทธิภาพในการดำเนินธุรกิจ คะแนนเต็ม 20 คะแนน สหกรณ์ได้ 14 คะแนน

มติที่ 3 ประสิทธิภาพในการจัดการองค์กร คะแนนเต็ม 20 คะแนน สหกรณ์ได้ 20 คะแนน

มติที่ 4 ประสิทธิภาพของการบริหารงาน คะแนนเต็ม 30 คะแนน สหกรณ์ได้ 30 คะแนน

รวม 4 มติ 100 คะแนนเต็ม สหกรณ์ได้ 94 คะแนน เป็นสมาชิกชั้น 1

4.1 รายงานผลการดำเนินงานประจำปี 2568

สหกรณ์ออมทรัพย์สาธารณสุขราชบุรี จำกัด ได้จัดทะเบียนตามเลขทะเบียนสหกรณ์ ที่ กพธ. 24/2527 เลขทะเบียนข้อบังคับที่ 7000000925665 ลงวันที่ 10 มีนาคม 2566 (ใช้แทนข้อบังคับฉบับเดิม เลขทะเบียนข้อบังคับที่ 7000000225619) ได้ดำเนินกิจการมาจนถึงปัจจุบัน เป็นปีที่ 42 ในรอบปี พ.ศ. 2568 สหกรณ์ออมทรัพย์สาธารณสุขราชบุรี จำกัด มีสถานะการเงิน ที่มั่นคงเข้มแข็งดีมาก มีสินทรัพย์รวม 4,962,452,008.08 บาท อัตราการเติบโตของสหกรณ์ฯ สูงเพิ่มขึ้น 3.14% (จากเดิมปี 2567 เท่ากับ 4.91) กำไรสุทธิปีนี้สูงถึง 185,091,367.39 บาท ส่วนใหญ่เกิดจากความร่วมมือของสมาชิกในการใช้บริการ รายละเอียดต่าง ๆ คณะกรรมการดำเนินงานขอรายงานผลงานประจำปี 2568 ดังนี้

1. สถานการณ์ของสหกรณ์ รายละเอียดตามตารางที่ 1

ตารางที่ 1 แสดงผลการดำเนินงานเปรียบเทียบ พ.ศ.2567 - 2568

ลำดับ	รายการ	ผลการดำเนินงาน		เพิ่ม(%) ลด (%)
		ปี 2567	ปี 2568	
1.	จำนวนสมาชิก (คน)	5,057	5,344	5.68
2.	ทุนเรือนหุ้น (บาท)	1,899,940,980.00	1,954,795,770.00	2.89
3.	เงินสำรอง (บาท)	211,936,120.66	247,391,283.26	16.73
4.	ทุนสะสมตามข้อบังคับ (บาท)	5,572,941.87	6,282,215.87	12.73

ลำดับ	รายการ	ผลการดำเนินงาน		+เพิ่ม(%) - ลด (%)
		ปี 2567	ปี 2568	
5.	เงินรับฝากออมทรัพย์ (บาท)	7,380,436.84	7,075,485.27	-4.13
6.	เงินรับฝากออมทรัพย์พิเศษ (บาท)	1,252,298,444.37	1,324,406,540.13	5.76
7.	เงินฝากพิเศษโครงการต่างๆ (บาท)	484,742,047.36	657,355,368.24	35.61
8.	เงินให้กู้ระหว่างปี (บาท)	1,342,574,300.00	1,155,815,600.00	-13.91
9.	เงินกู้คงเหลืออยู่ที่สมาชิกเมื่อสิ้นปี (บาท)	2,740,150,938.00	2,749,003,009.00	0.32
10.	หนี้สินทั้งหมด (บาท)	2,473,135,050.92	2,444,804,739.06	-1.15
11.	สินทรัพย์ทั้งหมด (บาท)	4,811,437,623.05	4,962,452,008.08	3.14
12.	รายได้ (บาท)	249,926,734.15	249,695,832.98	-0.09
13.	รายจ่าย (บาท)	76,343,180.65	64,196,455.39	-15.91
14.	กำไรสุทธิ (บาท)	173,799,029.60	185,091,367.39	6.50
	เจ้าหน้าที่สหกรณ์ (คน)	6	6	

2. ทุนเรือนหุ้น

จากการดำเนินงาน 5 ปีซ้อนหลัง จะเห็นว่า สหกรณ์ มีทุนเรือนหุ้นเพิ่มขึ้นเรื่อย ๆ ทั้งนี้ส่วนหนึ่งเกิดจากการที่สมาชิกแสดงความจำนงเพิ่มทุนเรือนหุ้นรายเดือนมากขึ้น และการซื้อหุ้นเรือนหุ้นเพิ่มเพื่อกู้ให้ได้ตามระเบียบที่กำหนดไว้ เป็นต้น ซึ่งถือเป็นการออมเงินทางหนึ่งสอดคล้องกับวัตถุประสงค์ของสหกรณ์ รายละเอียดตามตารางที่ 2

ตารางที่ 2 แสดงจำนวนทุนเรือนหุ้นเปรียบเทียบระหว่างปี พ.ศ. 2564 - 2568

พ.ศ.	ทุนเรือนหุ้น ที่ชำระแล้ว (บาท)	เพิ่มขึ้น (บาท)	เพิ่มขึ้น ร้อยละ
2564	1,731,122,270.00	80,847,690.00	4.90
2565	1,798,145,560.00	67,023,290.00	3.87
2566	1,848,965,890.00	50,820,330.00	2.82
2567	1,899,940,980.00	50,975,090.00	2.76
2568	1,954,795,770.00	54,854,790.00	2.88

3. สมาชิกภาพของสหกรณ์

การดำเนินงานสหกรณ์ฯ ตั้งแต่เริ่มจดทะเบียนจนถึง พ.ศ.2568 สหกรณ์ฯ ได้รับความร่วมมือจากหน่วยงานสาธารณสุขภายในจังหวัดราชบุรี ในการประชาสัมพันธ์เชิญชวนให้เจ้าหน้าที่ในสังกัด สมัครเข้าเป็นสมาชิกใหม่เพิ่มมากขึ้น ส่วนสมาชิกเก่าก็ยังคงสภาพการเป็นสมาชิกอยู่ ปัจจุบันสหกรณ์ ออมทรัพย์สาธารณสุขราชบุรี จำกัด มีสมาชิกจำนวน 5,344 คน รายละเอียดตามตารางที่ 3 , 4 , 5

ตารางที่ 3 เปรียบเทียบจำนวนสมาชิกเพิ่ม - ลด ตั้งแต่ปี 2564 - 2568

รายละเอียด	2564 (คน)	2565 (คน)	2566 (คน)	2567 (คน)	2568 (คน)
สมาชิกเมื่อต้นปี	4,480	4,615	4,732	4,910	5,057
สมาชิกเข้าใหม่ในระหว่างปี	250	232	294	282	374
สมาชิกลาออกในระหว่างปี	100	99	103	102	67
โอนย้ายสมาชิกไปยังสหกรณ์อื่น	3	7	2	3	4
สมาชิกถูกให้ออกจากสหกรณ์ระหว่างปี	0	3	2	13	3
สมาชิกเสียชีวิตในระหว่างปี	12	6	9	17	13
คงเหลือเป็นสมาชิกเมื่อสิ้นปี	4,615	4,732	4,910	5,057	5,344
เพิ่มขึ้น (ลดลง) จากปีก่อน	+135	+117	+178	+147	+287
% เพิ่ม = + , ลด = -	+3.01	+2.53	+3.76	+2.99	+5.68

ตารางที่ 4 แสดงจำนวนสมาชิกจำแนกแต่ละหน่วยงาน ปี 2568

ลำดับ	หน่วยงาน	จำนวนสมาชิก
1	สำนักงานสาธารณสุขจังหวัดราชบุรี	84
2	โรงพยาบาลสมเด็จพระยุพราช จอมบึง	102
3	โรงพยาบาลปากท่อ	94
4	โรงพยาบาลเจ็ดเสมียน	56
5	โรงพยาบาลวัดเพลง	66
6	โรงพยาบาลบางแพ	75
7	โรงพยาบาลสวนผึ้ง	71
8	สำนักงานสาธารณสุขอำเภอเมืองราชบุรี	54
9	สำนักงานสาธารณสุขอำเภอบ้านโป่ง	58
10	สำนักงานสาธารณสุขอำเภอโพธาราม	4
11	สำนักงานสาธารณสุขอำเภอดำเนินสะดวก	32
12	สำนักงานสาธารณสุขอำเภอปากท่อ	7
13	สำนักงานสาธารณสุขอำเภอวัดเพลง	10
14	สำนักงานสาธารณสุขอำเภอบางแพ	18
15	สำนักงานสาธารณสุขอำเภอจอมบึง	31
16	สำนักงานสาธารณสุขอำเภอสวนผึ้ง	27
17	สำนักงานสาธารณสุขอำเภอบ้านคา	1
18	โรงพยาบาลบ้านคา	23
19	วิทยาลัยพยาบาลบรมราชชนนี ราชบุรี	32
20	สมาชิกส่งตรง	307
21	สนง.ป้องกันควบคุมโรคที่ 5 จังหวัดราชบุรี	35
22	ข้าราชการบำนาญตั้งจ่ายจากกรมบัญชีกลาง สังกัด รพ.ดำเนินฯ	165
23	ศูนย์สนับสนุนบริการสุขภาพเขต 5 จ.ราชบุรี	35
24	โรงพยาบาลดำเนินสะดวก	228
25	โรงพยาบาลราชบุรี	856
26	วิทยาลัยพยาบาลบรมราชชนนี จักรีรัช	21
27	ศูนย์อนามัยที่ 5	208
28	ข้าราชการบำนาญ ตั้งจ่ายจากกรมบัญชีกลาง สังกัด สสจ.ราชบุรี	493
29	ข้าราชการบำนาญตั้งจ่ายจากกรมบัญชีกลาง สังกัด รพ.ราชบุรี	427
30	โรงพยาบาลราชบุรี (ลูกจ้างชั่วคราว)	554

ลำดับ	หน่วยงาน	จำนวนสมาชิก
31	โรงพยาบาลดำเนินสะดวก(ลูกจ้างชั่วคราว)	186
32	สสจ.ราชบุรี(ลูกจ้างชั่วคราว)	75
33	รพร.จอมบึง(ลูกจ้างชั่วคราว)	36
34	โรงพยาบาลปากท่อ(ลูกจ้างชั่วคราว)	67
35	โรงพยาบาลเจ็ดเสมียน(ลูกจ้างชั่วคราว)	47
36	โรงพยาบาลวัดเพลง(ลูกจ้างชั่วคราว)	42
37	โรงพยาบาลบางแพ(ลูกจ้างชั่วคราว)	62
38	โรงพยาบาลสวนผึ้ง(ลูกจ้างชั่วคราว)	71
39	วพบ.ราชบุรี(ลูกจ้างชั่วคราว)	13
40	วพบ.จักรีรัช(ลูกจ้างชั่วคราว)	7
41	ข้าราชการ/ลูกจ้างประจำเกษียณรับบำเหน็จ	13
42	สคร.ที่ 5 (ลูกจ้างชั่วคราว)	5
43	สสอ.ดำเนินสะดวก (ลูกจ้างชั่วคราว)	17
44	สสอ.บ้านโป่ง (ลูกจ้างชั่วคราว)	10
45	สสอ.บ้านคา (ลูกจ้างชั่วคราว)	2
46	สสอ.โพธาราม (ลูกจ้างชั่วคราว)	5
47	สสอ.ปากท่อ (ลูกจ้างชั่วคราว)	11
48	สสอ.บางแพ (ลูกจ้างชั่วคราว)	18
49	ข้าราชการบำนาญตั้งจ่ายจากกรมบัญชีกลาง สังกัด วพบ.ราชบุรี	26
50	โรงพยาบาลบ้านโป่ง (ข้าราชการ/ลูกจ้างชั่วคราว)	85
51	สสอ.สวนผึ้ง (ลูกจ้างชั่วคราว)	10
52	สสอ.เมือง (ลูกจ้างชั่วคราว)	19
53	ศูนย์สนับสนุนบริการสุขภาพเขต 5 จ.ราชบุรี (ลูกจ้างชั่วคราว)	2
54	โรงพยาบาลบ้านคา (ลูกจ้างชั่วคราว)	19
55	สมาชิกหักเงินเดือนสังกัด	62
56	สสอ.วัดเพลง (ลูกจ้างชั่วคราว)	1
57	อบจ.ราชบุรี	208
58	สสอ.จอมบึง (ลูกจ้างชั่วคราว)	3
59	ข้าราชการบำนาญ โรงพยาบาลบ้านโป่ง	11
60	ข้าราชการบำนาญ อบจ.ราชบุรี	21

ลำดับ	หน่วยงาน	จำนวนสมาชิก
61	สมาชิกหยุดส่งหุ้นสหกรณ์	12
60	หน่วยพิเศษ	4
	รวม	5,344

ตารางที่ 5 เปรียบเทียบจำนวนสมาชิกสมทบเพิ่ม - ลด ตั้งแต่ปี 2567 - 2568

รายละเอียด	2567 (คน)	2568 (คน)
สมาชิกเมื่อต้นปี	53	62
สมาชิกเข้าใหม่ในระหว่างปี	10	7
สมาชิกลาออกในระหว่างปี	1	2
คงเหลือเป็นสมาชิกเมื่อสิ้นปี	62	67
เพิ่มขึ้น (ลดลง) จากปีก่อน	+9	+5
% เพิ่ม = + , ลด = -	+16.98	+8.06

4.ด้านสวัสดิการที่กำหนดไว้

4.1 สวัสดิการกองทุนสงเคราะห์สมาชิกผู้ถึงแก่กรรม

ในปี 2568 คณะกรรมการได้อนุมัติเงินกองทุนสงเคราะห์สมาชิกผู้ถึงแก่กรรม 13 ราย เป็นเงิน 2,520,000.00 (เงินสองล้านห้าแสนสองหมื่นบาทถ้วน) ใช้เงินกองทุนสงเคราะห์สมาชิกถึงแก่กรรม 1,000,000.00 บาท (เงินหนึ่งล้านบาทถ้วน) ค่าใช้จ่ายสมาชิกถึงแก่กรรม เป็นเงิน 1,520,000.00 บาท (เงินหนึ่งล้านห้าแสนสองหมื่นบาทถ้วน) นับเป็นสวัสดิการอย่างหนึ่งสำหรับสมาชิกที่ถึงแก่กรรมเพื่อเป็นการบรรเทาความเดือดร้อนของครอบครัวสมาชิกสามารถลดภาระหนี้สินต่อสหกรณ์ฯ รายละเอียดตามตารางที่ 6

ตารางที่ 6 แสดงรายชื่อสมาชิกถึงแก่กรรม ปี 2568

ลำดับ	ชื่อ - ชื่อสกุล	วันที่เสียชีวิต	ระยะเวลาเป็นสมาชิก	สังกัด	จำนวนเงินที่ได้รับ
1	นางจิรวรรณ พองชล	28 มกราคม 2568	18 ปี 8 เดือน	บ้านาญ รพ.ราชบุรี	190,000
2	นางมาลี สีสงคราม	18 มีนาคม 2568	16 ปี 3 เดือน	บ้านาญ รพ.ราชบุรี	165,000
3	นางจิตจำลอง เล้าวัฒนากุล	21 มีนาคม 2568	40 ปี 8 เดือน	บ้านาญ รพ.ราชบุรี	200,000
4	นางเพ็ญศรี เมาระพงษ์	24 มีนาคม 2568	40 ปี 8 เดือน	บ้านาญ สสจ.	200,000
5	นายสถิตย์ คล้ายคลัง	20 พฤษภาคม 2568	40 ปี 10 เดือน	บ้านาญ สสจ.	200,000
6	นายวิเชียร ปันสัน	21 มิถุนายน 2568	37 ปี 7 เดือน	ส่งตรง	200,000
7	นางบุบผา คำเลิศลักษณ์	6 กรกฎาคม 2568	25 ปี 1 เดือน	บ้านาญ รพ.ราชบุรี	200,000
8	นางสาวอมรรรัตน์ สว่างเกตุ	25 กรกฎาคม 2568	21 ปี 6 เดือน	สมาชิกหักต้นสังกัด	200,000
9	นางพรทิพย์ พิงโพธิ์ทอง	9 สิงหาคม 2568	26 ปี 9 เดือน	บ้านาญ สสจ.	200,000
10	นางชนิษฐา ทิมวัฒน์	23 กันยายน 2568	31 ปี 9 เดือน	บ้านาญ สสจ.	200,000
11	นางสาวศศิวรรณ คำเขียว	28 ตุลาคม 2568	16 ปี 6 เดือน	ช.รพ.บางแพ	170,000

ลำดับ	ชื่อ - ชื่อสกุล	วันที่เสียชีวิต	ระยะเวลา เป็นสมาชิก	สังกัด	จำนวนเงิน ที่ได้รับ
12	นางประไพ หวานคำเพราะ	27 พฤศจิกายน 2568	19 ปี 1 เดือน	ส่งตรง	195,000
13	นางสัมพันธ์ โชติมา	29 พฤศจิกายน 2568	24 ปี 11 เดือน	บ้านาญ รพ.ราชบุรี	200,000
รวมเงิน					2,520,000

4.2 ด้านการช่วยเหลือสังคมและสาธารณกุศล

ในปี 2568 สหกรณ์ให้การสนับสนุนช่วยเหลือองค์กร/หน่วยงานราชการซึ่งเป็นไปตามวัตถุประสงค์ของสหกรณ์ฯ ที่ให้ความช่วยเหลือทางด้านสังคมและชุมชน รวมเป็นเงิน 39,000 บาท รายละเอียดดังนี้

1. สนับสนุนการจัดงานวันสหกรณ์แห่งชาติ	จำนวน	5,500 บาท
2. วันสหกรณ์นักเรียนประจำปี 2567	จำนวน	2,000 บาท
3. กฐินพระราชทาน กรมส่งเสริมสหกรณ์	จำนวน	1,000 บาท
4. กฐินพระราชทาน กรมตรวจบัญชีสหกรณ์	จำนวน	1,000 บาท
5. กฐินสามัคคีสหกรณ์ออมทรัพย์ครูราชบุรี	จำนวน	1,000 บาท
6. สมาคมแม่บ้านสาธารณสุขจังหวัดราชบุรี	จำนวน	5,000 บาท
7. สมาชิกติดเตียง	จำนวน	5,000 บาท
8. สมาคมบำเหน็จบ้านาญ ราชบุรี	จำนวน	5,000 บาท
9. มูลนิธิคนตาบอดไทย	จำนวน	500 บาท
10. ทูตสาธารณสุขประโยชน์สมาชิกถึงแก่กรรม (13 ราย)	จำนวน	13,000 บาท

5. การออกระเบียบ แก้ไขเพิ่มเติม ประกาศ ของสหกรณ์ และมติต่าง ๆ

ในรอบปีที่ผ่านมา คณะกรรมการดำเนินการชุดที่ 42/2568 ได้ร่วมประชุมทุกเดือนๆ ละ 1 ครั้ง รวมปีนี้ประชุม 11 ครั้ง พิจารณาเรื่องต่าง ๆ ทั้งด้านการบริหาร จัดการ การงบประมาณ การอนุมัติเงินกู้ และพิจารณาสวัสดิการต่าง ๆ ที่เป็นประโยชน์ต่อสมาชิกด้วย คณะกรรมการบริหารและเงินกู้ประชุมพิเศษเพื่อพิจารณาสมาชิกที่ยื่นกู้เพื่อปรับโครงสร้างหนี้ รวมทั้งแก้ไขระเบียบ และได้ดำเนินการกำหนดประกาศ และลงมติในวาระต่างๆ ซึ่งมีมติบางข้อที่เห็นสมควรให้ยึดถือเป็นแนวปฏิบัติต่อไป ทั้งนี้ให้สอดคล้องกับข้อบังคับ/ระเบียบของสหกรณ์ ฯ และพรบ.สหกรณ์ พ.ศ.2553 ในปัจจุบันทำให้เกิดความสะดวกต่อการปฏิบัติงานเป็นประโยชน์ต่อสมาชิก และสร้างขวัญกำลังใจในการปฏิบัติงานด้วย

มติที่ประชุม.....

เหรียญกษาปณ์ด้านการเงินของสหกรณ์ ในปี พ.ศ. 2568

1. ด้านอัตราดอกเบี้ย

ในสภาวะเศรษฐกิจปัจจุบันที่มีการผันผวนทางด้านการเงินของประเทศ ธนาคารและสถาบันการเงินต่าง ๆ ได้มีการปรับอัตราดอกเบี้ยอยู่ตลอดเวลาจึงทำให้สหกรณ์ ฯ ต้องศึกษาอัตราดอกเบี้ยอยู่ตลอดเพื่อให้สอดคล้องกับอัตราดอกเบี้ยของธนาคารและสถาบันการเงินซึ่งสหกรณ์ ฯ ได้กำหนดอัตราดอกเบี้ยต่างๆ รายละเอียดตามตารางที่ 7

ตารางที่ 7 แสดงอัตราดอกเบี้ยเงินให้สมาชิกกู้ สหกรณ์อื่นกู้ยืม อัตราดอกเบี้ยเงินฝากประจำ และดอกเบี้ยเงินฝากออมทรัพย์พิเศษ

อัตราดอกเบี้ยเงินกู้ (สมาชิก) และสหกรณ์อื่นกู้

รายการ	อัตราดอกเบี้ยเงินกู้ (ต่อปี)
1. เงินกู้เพื่อเหตุฉุกเฉินแก่สมาชิก	6.25
2. เงินกู้สามัญเพื่อใช้จ่ายอันจำเป็นทั่วไป	6.25
3. เงินกู้สามัญระยะปานกลาง	6.25
4. เงินกู้สามัญพัฒนาคุณภาพชีวิต	4.00
5. เงินกู้สามัญสำหรับผู้ได้รับผลกระทบ	4.45
6. เงินกู้สามัญเพื่อช่วยเหลือชนอายุ/ลาออก	6.25
8. เงินกู้สามัญปรับโครงสร้างหนี้	5.60
9. เงินกู้สามัญเข้าชดใช้หนี้แทนผู้กู้อื่น	3.25
10. เงินกู้เงินสู้เพื่อโควิด	4.00
11. เงินกู้สามัญพัฒนาคุณภาพชีวิตตามนโยบายรัฐบาล	4.75

อัตราดอกเบี้ยเงินฝาก (สมาชิก) สหกรณ์อื่น และสมาคมฌาปนกิจ

รายการ	อัตราดอกเบี้ยเงินฝาก (ต่อปี)
1. เงินฝากออมทรัพย์พิเศษ	2.20
2. เงินฝากออมทรัพย์พิเศษรับปี 2562 (19 พ.ย. 61 – 31 ธ.ค. 62) วันที่ 18 พฤศจิกายน 2562 ปิดรับเงินฝากเพิ่ม	2.20
3. เงินฝากออมทรัพย์ รับจากสมาชิก	1.50
4. เงินฝากออมทรัพย์รับจากสมาคมฌาปนกิจ	2.00
5. เงินฝากออมทรัพย์ รพ.บ้านโป่ง / สอ.ตำรวจ	1.50
6. เงินฝากเพื่อสมาคมฌาปนกิจ	1.50
7. เงินฝากออมทรัพย์พิเศษรุ่นเงินออมทวีทรัพย์ (1 พ.ย. 2565 – 30 พ.ย. 2565)	2.20
8. เงินฝากออมทรัพย์พิเศษ “เริ่มต้นออม” (3 เม.ย. 66 – 30 มิ.ย. 66) อัตราดอกเบี้ย ปีที่ 1	2.30
อัตราดอกเบี้ย ปีที่ 2	2.20

รายการ	อัตราดอกเบี้ยเงินฝาก (ต่อปี)
9. เงินฝากออมทรัพย์พิเศษ “ส่งเสริมการออม” (3 เม.ย. 66 – 30 มิ.ย. 66)	
อัตราดอกเบี้ย ปีที่ 1	2.40
อัตราดอกเบี้ย ปีที่ 2	2.20
10. เงินฝากออมทรัพย์พิเศษ “เพื่อการลงทุน” (3 เม.ย. 66 – 28 ธ.ค. 66)	
ฝากเงินจำนวน 500,000 – 2,999,999 บาท	2.50
ฝากเงินจำนวน 3,000,000 – 5,999,999 บาท	2.60
ฝากเงินจำนวน 6,000,000 บาท ขึ้นไป	2.70
11. เงินฝากออมทรัพย์พิเศษ วันคล้ายวันเกิด (เริ่มใช้ 1 มิถุนายน 2566)	2.20
12. เงินฝากออมทรัพย์พิเศษ “เริ่มต้นออม 2” (1 เม.ย. 67 – 27 ธ.ค. 67)	2.70
13. เงินฝากออมทรัพย์พิเศษ “ส่งเสริมการออม 2” (1 เม.ย. 67 – 27 ธ.ค. 67)	2.80
14. เงินฝากออมทรัพย์พิเศษ “เพื่อการลงทุน 2” (1 เม.ย. 67 – 27 ธ.ค. 67)	2.90
15. เงินฝากออมทรัพย์พิเศษ “เพื่อการลงทุนปี 2568 (1 ปี)” (1 พ.ค. 68 – 31 ต.ค. 68)	2.50
16. เงินฝากออมทรัพย์พิเศษ “เพื่อการลงทุนปี 2568 (2 ปี)” (1 พ.ค. 68 – 31 ต.ค. 68)	2.60
17. เงินฝากออมทรัพย์พิเศษ “ส่งเสริมการออมปี 2568 ” (1 พ.ค. 68 – 31 ต.ค. 68)	2.60
18. เงินฝากออมทรัพย์พิเศษ “เพื่อการลงทุนปี 2568 (1 ปี) (รอบ2)” (1 พ.ย. 68 – 30 ธ.ค. 68)	2.30
19. เงินฝากออมทรัพย์พิเศษ “เพื่อการลงทุนปี 2568 (2 ปี) (รอบ2)” (1 พ.ย. 68 – 30 ธ.ค. 68)	2.40
20. เงินฝากออมทรัพย์พิเศษ “ส่งเสริมการออมปี 2568 (รอบ2)” (1 พ.ย. 68 – 30 ธ.ค. 68)	2.40

เงินฝากออมทรัพย์พิเศษคณะกรรมการมีมติให้เปิดการรับฝากเงินฝากออมทรัพย์พิเศษ ตั้งแต่วันที่ 1 เมษายน 2553 จนถึงปัจจุบันมีสมาชิกนำเงินมาฝากประเภทนี้จำนวน 2,041 คน เป็นเงิน 1,324,406,540.13 บาท (เงินหนึ่งพันสามร้อยยี่สิบสี่ล้านสี่แสนหกพันห้าร้อยสี่สิบบาทสิบสามสตางค์)

เงินฝากออมทรัพย์ คณะกรรมการมีมติให้เปิดการรับฝากเงินฝากออมทรัพย์ ตั้งแต่วันที่ 1 เมษายน 2554 จนถึงปัจจุบัน มีสมาชิกนำเงินมาฝากประเภทนี้ จำนวน 118 คน เป็นเงิน 75,136.41 บาท (เงินเจ็ดหมื่นห้าพันหนึ่งร้อยสามสิบบาทสี่สิบบาทสี่สตางค์)

เงินรับฝากสมาคมสถาปนิกจสจสว. สสส. สสธท. สส.ชสอ. กสธท.2 กสธท.3 กสธท.4 และกสธท.5 มีสมาคมฝากเงินประเภทนี้ 7 สมาคม จำนวนเงิน 6,474,540.97 บาท (เงินหกล้านสี่แสนเจ็ดหมื่นสี่พันห้าร้อยสี่สิบบาทเก้าสิบบาทเจ็ดสตางค์)

เงินฝากออมทรัพย์จากสหกรณ์อื่น สหกรณ์ออมทรัพย์โรงพยาบาลบ้านโป่ง จำกัด นำเงินมาฝากประเภทนี้ จำนวน 1 สหกรณ์ เป็นเงิน 7,000,000.00 บาท (เงินเจ็ดล้านบาทถ้วน)

เงินฝากออมทรัพย์พิเศษ “รับปี 2562” คณะกรรมการมีมติให้เปิดการรับฝากเงินฝากออมทรัพย์พิเศษ “รับปี 2562” ตั้งแต่วันที่ 19 พฤศจิกายน 2561 จนถึงวันที่ 18 พฤศจิกายน 2562 มีสมาชิกนำเงินมาฝาก

ประเภทนี้ จำนวน 110 คน เป็นเงิน 80,881,052.11 บาท (เงินแปดสิบล้านแปดแสนแปดหมื่นหนึ่งพันห้าสิบบาทสิบเอ็ดสตางค์)

เงินรับฝากเพื่อสมาคม ปัจจุบันมีสมาชิกนำเงินมาฝากประเภทนี้ 73 คน จำนวนเงิน 525,807.89 บาท (ห้าแสนสองหมื่นห้าพันแปดร้อยเจ็ดบาทแปดสิบบาทเก้าสตางค์)

เงินฝากออมทรัพย์พิเศษ “เพื่อการลงทุน” คณะกรรมการมีมติให้เปิดรับเงินฝากออมทรัพย์พิเศษ “เพื่อการลงทุน” ตั้งแต่วันที่ 3 เมษายน 2566 – 28 ธันวาคม 2566 ฝากเงินจำนวน 500,000 – 2,999,999 บาท อัตราดอกเบี้ย 2.50 บาท/ต่อปี ฝากเงินจำนวน 3,000,000 – 5,999,999 บาท อัตราดอกเบี้ย 2.60 บาท/ปี ฝากเงินจำนวน 6,000,000 บาท ขึ้นไป

อัตราดอกเบี้ย 2.70 บาท/ปี มีสมาชิกนำเงินมาฝากประเภทนี้จำนวน 129 คน เป็นเงิน 152,380,618.31 บาท (หนึ่งร้อยห้าสิบล้านสามแสนแปดหมื่นหกร้อยสิบแปดบาทสามสิบบาทเก้าสตางค์)

เงินฝากออมทรัพย์พิเศษ วันคล้ายวันเกิด คณะกรรมการมีมติให้เปิดรับเงินฝากออมทรัพย์พิเศษ วันคล้ายวันเกิด เริ่มใช้วันที่ 1 มิถุนายน 2566 อัตราดอกเบี้ย 2.00 บาท/ปี มีสมาชิกนำเงินมาฝากประเภทนี้จำนวน 5,142 คน เป็นเงิน 1,253,900.00 บาท(เงินหนึ่งล้านสองแสนห้าหมื่นสามพันเก้าร้อยบาทถ้วน)

เงินฝากออมทรัพย์พิเศษ “เริ่มต้นออม 2” คณะกรรมการมีมติให้เปิดรับเงินฝากออมทรัพย์พิเศษ “เริ่มต้นออม 2” ตั้งแต่วันที่ 1 พฤษภาคม – 27 ธันวาคม 2567 ระยะเวลารับฝากเงิน 24 งวด อัตราดอกเบี้ย 2.70 บาท/ปี มีสมาชิกนำเงินมาฝากประเภทนี้จำนวน 32 คน เป็นเงิน 344,700.00 บาท (เงินสามแสนสี่หมื่นสี่พันเจ็ดร้อยบาทถ้วน)

เงินฝากออมทรัพย์พิเศษ “ส่งเสริมการออม 2” คณะกรรมการมีมติให้เปิดรับเงินฝากออมทรัพย์พิเศษ “ส่งเสริมการออม” ตั้งแต่วันที่ 1 พฤษภาคม – 27 ธันวาคม 2567 ระยะเวลารับฝากเงิน 24 งวด อัตราดอกเบี้ย 2.80 บาท/ปี มีสมาชิกนำเงินมาฝากประเภทนี้จำนวน 252 คน เป็นเงิน 29,670,488.00 บาท (เงินยี่สิบล้านเก้าพันหกแสนเจ็ดหมื่นสี่ร้อยแปดสิบบาทถ้วน)

เงินฝากออมทรัพย์พิเศษ “เพื่อการลงทุน 2” คณะกรรมการมีมติให้เปิดรับเงินฝากออมทรัพย์พิเศษ “เพื่อการลงทุน 2” ตั้งแต่วันที่ 1 พฤษภาคม – 27 ธันวาคม 2567 ฝากเงินจำนวน 500,000 บาท ขึ้นไป อัตราดอกเบี้ย 2.90 บาท/ปี มีสมาชิกนำเงินมาฝากประเภทนี้จำนวน 176 คน เป็นเงิน 191,362,609.82 บาท (เงินหนึ่งร้อยเก้าสิบล้านเก้าพันสามแสนหกหมื่นสองพันหกร้อยเก้าบาทแปดสิบบาทสองสตางค์)

เงินฝากออมทรัพย์พิเศษ “เพื่อการลงทุนปี 2568 (1 ปี)” คณะกรรมการมีมติให้เปิดรับเงินฝากออมทรัพย์พิเศษ “เพื่อการลงทุนปี 2568 (1 ปี)” ตั้งแต่วันที่ 1 พฤษภาคม – 31 ตุลาคม 2568 ฝากเงินจำนวน 500,000 บาท ขึ้นไป อัตราดอกเบี้ย 2.50 บาท/ปี มีสมาชิกนำเงินมาฝากประเภทนี้จำนวน 51 คน เป็นเงิน 39,250,000.00 บาท (เงินสามสิบล้านเก้าพันสองแสนห้าหมื่นบาทถ้วน)

เงินฝากออมทรัพย์พิเศษ “เพื่อการลงทุนปี 2568 (2 ปี)” คณะกรรมการมีมติให้เปิดรับเงินฝากออมทรัพย์พิเศษ “เพื่อการลงทุนปี 2568 (2 ปี)” ตั้งแต่วันที่ 1 พฤษภาคม – 31 ตุลาคม 2568 ฝากเงิน จำนวน 500,000 บาท ขึ้นไป อัตราดอกเบี้ย 2.60 บาท/ปี มีสมาชิกนำเงินมาฝากประเภทนี้จำนวน 95 คน เป็นเงิน 104,501,000.00 บาท (เงินหนึ่งร้อยสี่ล้านห้าแสนหนึ่งพันบาทถ้วน)

เงินฝากออมทรัพย์พิเศษ “ส่งเสริมการออมปี 2568” คณะกรรมการมีมติให้เปิดรับเงินฝากออมทรัพย์พิเศษ “ส่งเสริมการออมปี 2568” ตั้งแต่วันที่ 1 พฤษภาคม – 31 ตุลาคม 2568 ระยะเวลารับฝากเงิน 24 งวด อัตราดอกเบี้ย 2.60 บาท/ปี มีสมาชิกนำเงินมาฝากประเภทนี้จำนวน 224 คน เป็นเงิน 8,755,000.00 บาท (เงินแปดล้านเจ็ดแสนห้าหมื่นห้าพันบาทถ้วน)

เงินฝากออมทรัพย์พิเศษ “เพื่อการลงทุนปี 2568 (1 ปี)(รอบ 2)” คณะกรรมการมีมติให้เปิดรับเงินฝากออมทรัพย์พิเศษ “เพื่อการลงทุนปี 2568 (1 ปี) (รอบ 2)” ตั้งแต่วันที่ 1 พฤศจิกายน – 30 ธันวาคม 2568 ฝากเงินจำนวน 500,000 บาท ขึ้นไป อัตราดอกเบี้ย 2.30 บาท/ปี มีสมาชิกนำเงินมาฝากประเภทนี้จำนวน 14 คน เป็นเงิน 14,900,000.00 บาท (เงินสิบสี่ล้านเก้าแสนบาทถ้วน)

เงินฝากออมทรัพย์พิเศษ “เพื่อการลงทุนปี 2568 (2 ปี)(รอบ 2)” คณะกรรมการมีมติให้เปิดรับเงินฝากออมทรัพย์พิเศษ “เพื่อการลงทุนปี 2568 (2 ปี) (รอบ 2)” ตั้งแต่วันที่ 1 พฤศจิกายน – 30 ธันวาคม 2568 ฝากเงินจำนวน 500,000 บาท ขึ้นไป อัตราดอกเบี้ย 2.40 บาท/ปี มีสมาชิกนำเงินมาฝากประเภทนี้จำนวน 20 คน เป็นเงิน 33,938,000.00 บาท (เงินสามสิบสามล้านเก้าแสนสามหมื่นแปดพันบาทถ้วน)

เงินฝากออมทรัพย์พิเศษ “ส่งเสริมการออมปี 2568 (รอบ 2)” คณะกรรมการมีมติให้เปิดรับเงินฝากออมทรัพย์พิเศษ “ส่งเสริมการออมปี 2568 (รอบ 2)” ตั้งแต่วันที่ 1 พฤศจิกายน – 30 ธันวาคม 2568 ระยะเวลารับฝากเงิน 24 งวด อัตราดอกเบี้ย 2.40 บาท/ปี มีสมาชิกนำเงินมาฝากประเภทนี้จำนวน 15 คน เป็นเงิน 118,000.00 บาท (เงินหนึ่งแสนหนึ่งหมื่นแปดพันบาทถ้วน)

2. การกู้เงิน

ตามข้อบังคับสหกรณ์ หมวด 4 ข้อ 17 เรื่องการกู้ยืมเงินหรือการค้ำประกันที่ประชุมใหญ่ 2567 ได้อนุมัติให้กู้เงินสำหรับดำเนินกิจการสหกรณ์ประจำปี 2568 วงเงินกู้ยืม 1,500,000,000.00 บาท (เงินหนึ่งพันห้าร้อยล้านบาทถ้วน) ในรอบปีที่ผ่านมาคณะกรรมการได้พิจารณากู้ยืมเงินบริหารจัดการ เพื่อความคล่องตัวเกิดสภาพคล่องในการดำเนินกิจการ และสามารถรองรับความต้องการของสมาชิกในการกู้ยืมเงินได้อย่างดีและเกิดประสิทธิผลมาก ซึ่งได้มีการกู้ยืมเงินจากสถาบันการเงินที่ให้บริการสินเชื่อ

มติที่ประชุม.....

คณะกรรมการเงินกู้

1.เงินให้สินเชื่อแก่สมาชิก

เงินสินเชื่อที่กู้มาบริหารจัดการ ได้ใช้เป็นเงินสำหรับสมาชิกที่มีความจำเป็น และมีภาระต้องใช้เงินกู้ประเภทต่าง ๆ สหกรณ์ฯได้มีระเบียบสหกรณ์ออมทรัพย์สาธารณสุขราชบุรี จำกัด ว่าด้วยการให้เงินกู้แก่สมาชิกของสหกรณ์ พ.ศ. 2567

บริการเงินกู้ แบ่งเป็น 2 ประเภท คือ

1.เงินกู้ฉุกเฉิน

1.1 เงินกู้เพื่อเหตุฉุกเฉิน กู้สูงสุดกำหนดไม่เกิน 120,000 บาท 3 เท่าของเงินเดือน และไม่เกิน ร้อยละ 90 ของหุ้นที่มีอยู่ ชำระคืนไม่เกิน 12 งวด

1.2 เงินกู้เพื่อเหตุฉุกเฉินโครงการพิเศษ ให้กู้ได้ร้อยละ 90 ของเงินปันผลที่ได้รับเมื่อปีที่แล้ว แต่ไม่เกิน 50,000 บาท

1.3 เงินกู้ฉุกเฉินหมุนเวียน กู้สูงสุดกำหนดไม่เกิน 120,000 บาท 3 เท่าของเงินเดือน และไม่เกินร้อยละ 90 ของหุ้นที่มีอยู่ ทำสัญญา 1 ครั้ง อายุสัญญาอยู่ได้ 2 ปี

2. เงินกู้สามัญ

2.1 เงินกู้สามัญเพื่อการใช้จ่ายอันจำเป็นทั่วไป

ต้องเป็นสมาชิกมาแล้วไม่น้อยกว่า 6 เดือน จึงมีสิทธิกู้

(1) สมาชิกสามารถกู้เงินได้ ดังนี้

- เป็นสมาชิก 6 เดือน แต่ไม่ถึง 2 ปี กู้ได้ไม่เกิน 50 เท่าของเงินได้รายเดือนไม่เกิน 3,000,000.00 บาท
- เป็นสมาชิก 2 ปี แต่ไม่ถึง 4 ปี กู้ได้ไม่เกิน 60 เท่าของเงินได้รายเดือน ไม่เกิน 3,000,000.00 บาท
- เป็นสมาชิก 4 ปี แต่ไม่ถึง 6 ปี กู้ได้ไม่เกิน 70 เท่าของเงินได้รายเดือน ไม่เกิน 3,000,000.00 บาท
- เป็นสมาชิก 6 ปี แต่ไม่ถึง 8 ปี กู้ได้ 80 เท่า ของเงินได้รายเดือน ไม่เกิน 3,000,000.00 บาท
- เป็นสมาชิก 8 ปี แต่ไม่ถึง 10 ปี กู้ได้ 90 เท่า ของเงินได้รายเดือน ไม่เกิน 3,000,000.00 บาท
- เป็นสมาชิก 10 ปีขึ้นไป กู้ได้ 100 เท่า ของเงินได้รายเดือน ไม่เกิน 3,000,000.00 บาท

เมื่อได้รับอนุมัติเงินกู้ ผู้กู้จะต้องมีมูลค่าของหุ้นเรือนหุ้นรวมกับเงินฝากกับสหกรณ์ออมทรัพย์พิเศษ เพื่อค้ำประกันเงินกู้ ไม่น้อยกว่าร้อยละ 15 โดยต้องมีมูลค่าของหุ้นเรือนหุ้นไม่เกินร้อยละ 5 ของยอดเงินกู้ ส่วนที่เหลือให้เป็นเงินฝากออมทรัพย์พิเศษเพื่อค้ำประกันเงินกู้ไม่น้อยกว่าร้อยละ 10 ของยอดเงินกู้ ในกรณีที่ผู้กู้มีมูลค่าของหุ้นเรือนหุ้นมากกว่าร้อยละ 5 ของยอดเงินกู้ก่อนอยู่แล้ว ให้มีเงินฝากออมทรัพย์พิเศษเพื่อค้ำประกันเงินกู้รวมกับมูลค่าของหุ้นเรือนหุ้นไม่น้อยกว่าร้อยละ 15 ของยอดเงินกู้ และผู้กู้ที่มีมูลค่าหุ้นมากกว่าร้อยละ 15 ของยอดกู้ไม่ต้องมีเงินฝากก็ได้

หลังหักค่าใช้จ่ายทั้งหมดต้องมีเงินได้รายเดือนเหลือในสลิปเงินเดือนไม่น้อยกว่าที่สหกรณ์ประกาศการกู้เงินสามารถนำเงินทุนเรือนหุ้นมาค้ำประกันได้ ร้อยละ 90 ของหุ้นเรือนหุ้น และสามารถนำเงินฝากออมทรัพย์พิเศษในสหกรณ์มาค้ำประกันเงินกู้ได้ร้อยละ 90 ของเงินฝากออมทรัพย์พิเศษ สหกรณ์จะยึดสมุดไว้เป็นหลักฐาน สำหรับส่วนต่างของยอดเงินกู้ให้ใช้หลักเกณฑ์การกู้เงิน 500,000 บาทขึ้นไปจะต้องใช้ผู้ค้ำประกัน 3 คน กู้เงิน 1,000,000 บาทขึ้นไปต้องใช้ผู้ค้ำประกัน 4 คน และกู้เงิน 2,000,000 บาท ขึ้นไปใช้ผู้ค้ำประกัน 5 คน สมาชิกสำหรับสมาชิกคนหนึ่งจะเป็นผู้ค้ำประกันผู้กู้มากกว่าห้าคนในเวลาเดียวกันไม่ได้ และสมาชิกที่ส่งต้นเงินกู้พร้อมดอกเบี้ยครบ 6 งวดสามารถยื่นกู้เงินสามัญได้ใหม่ และสมาชิกที่กู้เงินกับสหกรณ์จะต้องสมัครสมาชิกสามัญคนใหม่ทุกครั้ง

2.2 เงินกู้เพื่อพนักงานราชการ

วงเงินกู้สูงสุดกำหนด 15 เท่าของเงินเดือน ไม่เกิน 200,000 บาทถ้วน ผู้กู้และผู้ค้ำประกันต้องปฏิบัติงานในสังกัดที่ได้รับเงินได้รายเดือนติดต่อกันมาแล้วไม่น้อยกว่า 2 ปี โดยให้ผู้บังคับบัญชารับรองในสัญญาเงินกู้ เว้นแต่การกู้ที่ไม่เกินร้อยละ 90 ของหุ้นเรือนหุ้น กรณีกู้ไม่เกินร้อยละ 90 ของมูลค่าหุ้น หรือ กู้ไม่เกินร้อยละ 90 ของมูลค่าหุ้นรวมกับเงินฝากออมทรัพย์พิเศษเพื่อค้ำประกันเงินกู้ ไม่ต้องมีผู้ค้ำประกัน ผู้กู้

ต้องเป็นสมาชิกสหกรณ์มาแล้วไม่น้อยกว่า 6 เดือน ผู้ขอู้ต้องทำสัญญากู้เงินและสัญญาค้ำประกันโดยจะต้องมีผู้ค้ำประกันตามวงเงินกู้ ดังนี้

เงินกู้ไม่เกิน 80,000 บาท ผู้ค้ำประกัน ข้าราชการ 1 คน หรือพนักงานราชการ 2 คน เงินกู้เกิน 80,000 – 150,000 บาท ผู้ค้ำประกัน ข้าราชการ 2คนหรือข้าราชการ 1 คนร่วมกับพนักงานราชการ 2 คน หรือพนักงานราชการ 3 คน

เงินกู้เกิน 150,000 บาท ผู้ค้ำประกัน ข้าราชการ 2 คนหรือข้าราชการ 1 คนร่วมกับพนักงานราชการ 3 คน หรือ พนักงานราชการ 4 คน

ผู้ค้ำประกันที่เป็นพนักงานราชการคนหนึ่งสามารถค้ำประกันบุคคลอื่นได้หลายคนแต่รวมแล้วต้องไม่เกิน 5 คน โดยนับการค้ำประกันเฉพาะที่ผู้กู้ยังมีหนี้อยู่

ในวันที่ได้รับเงินกู้ตามสัญญาเงินกู้เพื่อพนักงานราชการแล้ว ผู้กู้ต้องมีสัญญาเงินกู้เพื่อพนักงานราชการนี้เพียงสัญญาเดียวเท่านั้น ยกเว้นเป็นการกู้ไม่เกินมูลค่าของหุ้น ในกรณีผู้กู้ใช้สิทธิ์กู้เพิ่มหลังจากใช้หนี้เงินกู้ครั้งแรกแล้วไม่น้อยกว่าที่ระเบียบกำหนด ผู้กู้จะต้องชำระหนี้เก่าให้หมดในวันที่ได้รับเงินกู้ตามสัญญาใหม่ และให้คงเหลือเพียงสัญญาเดียว โดยสหกรณ์จะหักจากเงินกู้ที่ขอถูกรอบใหม่ชำระหนี้ตามสัญญาเก่าก่อน เงินที่เหลือจะโอนเข้าบัญชีธนาคารผู้กู้ การส่งเงินงวดชำระหนี้เงินกู้ให้ส่งภายใน 60 งวด นับแต่เดือนแรกที่คิดดอกเบี้ย จนถึงอายุสมาชิกไม่เกิน 60 ปีบริบูรณ์ ยกเว้นผู้ไม่เกินร้อยละ 90 ของทุนมูลค่าของหุ้น หรือ ไม่เกินร้อยละ 90 ของมูลค่าหุ้นรวมกับเงินฝากออมทรัพย์พิเศษเพื่อค้ำประกันเงินกู้ ให้ส่งเงินงวดชำระหนี้ได้ไม่เกิน 216 งวด เมื่อได้รับอนุมัติเงินกู้ ผู้กู้จะต้องมีมูลค่าของทุนเรือนหุ้นรวมกับเงินฝากออมทรัพย์พิเศษเพื่อค้ำประกันเงินกู้ ไม่น้อยกว่าร้อยละ 15 โดยต้องมีมูลค่าของทุนเรือนหุ้นไม่เกินร้อยละ 5 ของยอดเงินกู้ ส่วนที่เหลือให้เป็นเงินฝากออมทรัพย์พิเศษเพื่อค้ำประกันเงินกู้ไม่น้อยกว่าร้อยละ 10 ของยอดเงินกู้ ในกรณีที่ผู้กู้มีมูลค่าของทุนเรือนหุ้นมากกว่าร้อยละ 5 ของยอดเงินกู้ก่อนแล้ว ให้มีเงินฝากออมทรัพย์พิเศษเพื่อค้ำประกันเงินกู้รวมกับมูลค่าของทุนเรือนหุ้นไม่น้อยกว่าร้อยละ 15 ของยอดเงินกู้ และผู้กู้ที่มีมูลค่าหุ้นมากกว่าร้อยละ 15 ของยอดเงินกู้ไม่ต้องมีเงินฝากก็ได้ ห้ามผู้กู้ที่นำเงินฝากออมทรัพย์พิเศษเพื่อค้ำประกันเงินกู้มาเป็นหลักประกันเงินกู้ เบิก ถอน เงินฝากออมทรัพย์พิเศษเพื่อค้ำประกันเงินกู้ จนกว่าจะชำระเงินกู้พร้อมดอกเบี้ยหมดสิ้นครบตามสัญญา ยกเว้น มีมูลค่าหุ้นรวมกับเงินฝากออมทรัพย์พิเศษเพื่อค้ำประกันเงินกู้เกินกว่าหลักประกันที่สหกรณ์กำหนด ให้เบิก ถอน ในส่วนที่เกินกว่าสหกรณ์กำหนดได้ สมาชิกผู้กู้ต้องมีหลักประกันสินเชื่อตามที่คณะกรรมการกำหนด ที่นอกเหนือจากเงินเดือน ค่าจ้าง ค่าตอบแทน

2.3 เงินกู้เพื่อพนักงานกระทรวงสาธารณสุข

วงเงินกู้สูงสุดกำหนด 15 เท่าของเงินเดือน ไม่เกิน 100,000 บาทถ้วน ผู้กู้และผู้ค้ำประกันต้องปฏิบัติงานในสังกัดที่ได้รับเงินได้รายเดือนติดต่อกันมาแล้วไม่น้อยกว่า 2 ปี โดยให้มีหนังสือรับรองอายุงานมาแสดงตอนขอู้ เว้นแต่การกู้ที่ไม่เกินร้อยละ 90 ของทุนเรือนหุ้น กรณีผู้ไม่เกินร้อยละ 90 ของมูลค่าหุ้น หรือผู้ไม่เกินร้อยละ 90 ของมูลค่าหุ้นรวมกับเงินฝากออมทรัพย์พิเศษเพื่อค้ำประกันเงินกู้ ไม่ต้องมีผู้ค้ำประกัน ผู้

ผู้เป็นสมาชิกสหกรณ์มาแล้วไม่น้อยกว่า 6 เดือน ผู้ขอผู้ต้องทำสัญญากู้เงินและสัญญาค้ำประกันโดยจะต้องมีผู้ค้ำประกันตามวงเงินกู้ ดังนี้

เงินกู้ไม่เกิน 30,000 บาท ผู้ค้ำประกัน ข้าราชการ 1 คน หรือพนักงานราชการ 1 คน ร่วมกับพนักงานกระทรวงสาธารณสุข 1 คน หรือพนักงานกระทรวงสาธารณสุข 2 คน

เงินกู้เกิน 30,000 - 60,000 บาท ผู้ค้ำประกัน ข้าราชการ 1 คน หรือพนักงานราชการ 1 คน ร่วมกับพนักงานกระทรวงสาธารณสุข 2 คน หรือ พนักงานกระทรวงสาธารณสุข 3 คน

เงินกู้เกิน 60,000 บาท ผู้ค้ำประกัน ข้าราชการ 2 คน หรือข้าราชการ 1 คน ร่วมกับพนักงานราชการ 1 คน หรือข้าราชการ 1 คน ร่วมกับพนักงานกระทรวงสาธารณสุข 2 คน หรือพนักงานราชการ 2 คน ร่วมกับพนักงานกระทรวงสาธารณสุข 2 คน หรือพนักงานกระทรวงสาธารณสุข 4 คน ผู้ค้ำประกันที่เป็นพนักงานกระทรวงสาธารณสุขคนหนึ่งสามารถค้ำประกันบุคคลอื่นได้หลายคนแต่รวมแล้วต้องไม่เกิน 5 คน โดยนับการค้ำประกันเฉพาะที่ผู้กู้ยังมีหนี้อยู่

ในวันที่ได้รับเงินกู้ตามสัญญาเงินกู้เพื่อพนักงานกระทรวงสาธารณสุขแล้ว ผู้กู้ต้องมีสัญญาเงินกู้เพื่อพนักงานกระทรวงสาธารณสุขเพียงสัญญาเดียวเท่านั้น จะมีสัญญาเงินกู้ประเภทอื่นอีกไม่ได้ ยกเว้นเป็นการกู้ไม่เกินมูลค่าของหุ้น ในกรณีผู้กู้ใช้สิทธิ์กู้เพิ่มหลังจากใช้หนี้เงินกู้ครั้งแรกแล้วไม่น้อยกว่าที่ระเบียบกำหนด ผู้กู้จะต้องชำระหนี้เก่าให้หมดในวันที่ได้รับเงินกู้ตามสัญญาใหม่ และให้คงเหลือเพียงสัญญาเดียว โดยสหกรณ์จะหักจากเงินกู้ที่ขอกู้อีกใหม่ชำระหนี้ตามสัญญาเก่าก่อน เงินที่เหลือจะโอนเข้าบัญชีธนาคารผู้กู้ การส่งเงินงวดชำระหนี้เงินกู้ให้ส่งภายใน 60 งวด นับแต่เดือนแรกที่คิดดอกเบี้ย จนถึงอายุสมาชิกไม่เกิน 60 ปี บริบูรณ์ ยกเว้นกู้ไม่เกินร้อยละ 90 ของทุนมูลค่าของหุ้น หรือ ไม่เกินร้อยละ 90 ของมูลค่าหุ้นรวมกับเงินฝากออมทรัพย์พิเศษเพื่อค้ำประกันเงินกู้ ให้ส่งเงินงวดชำระหนี้ได้ไม่เกิน 216 งวด เมื่อได้รับอนุมัติเงินกู้ ผู้กู้จะต้องมีมูลค่าของหุ้นเรือนหุ้นรวมกับเงินฝากกับสหกรณ์ทรัพย์พิเศษเพื่อค้ำประกันเงินกู้ ไม่น้อยกว่าร้อยละ 15 โดยต้องมีมูลค่าของหุ้นเรือนหุ้นไม่เกินร้อยละ 5 ของยอดเงินกู้ ส่วนที่เหลือให้เป็นเงินฝากออมทรัพย์พิเศษเพื่อค้ำประกันเงินกู้ไม่น้อยกว่าร้อยละ 10 ของยอดเงินกู้ ในกรณีที่ผู้กู้มีมูลค่าของหุ้นเรือนหุ้นมากกว่าร้อยละ 5 ของยอดเงินกู้ที่อยู่ก่อนแล้ว ให้มีเงินฝากออมทรัพย์พิเศษเพื่อค้ำประกันเงินกู้รวมกับมูลค่าของหุ้นเรือนหุ้นไม่น้อยกว่าร้อยละ 15 ของยอดเงินกู้ และผู้กู้ที่มีมูลค่าหุ้นมากกว่าร้อยละ 15 ของยอดเงินกู้ไม่ต้องมีเงินฝากก็ได้ ห้ามผู้กู้ที่นำเงินฝากออมทรัพย์พิเศษเพื่อค้ำประกันเงินกู้มาเป็นหลักประกันเงินกู้ เบิก ถอน เงินฝากออมทรัพย์พิเศษเพื่อค้ำประกันเงินกู้ จนกว่าจะชำระเงินกู้พร้อมดอกเบี้ยหมดสิ้นครบตามสัญญา ยกเว้น มีมูลค่าหุ้นรวมกับเงินฝากออมทรัพย์พิเศษเพื่อค้ำประกันเงินกู้ เกินกว่าหลักประกันที่สหกรณ์กำหนด ให้เบิก ถอน ในส่วนที่เกินกว่าสหกรณ์กำหนดได้ สมาชิกผู้กู้ต้องมีหลักประกันสินเชื่อตามที่คณะกรรมการกำหนด ที่นอกเหนือจากเงินเดือน ค่าจ้าง ค่าตอบแทน

2.4 เงินกู้เพื่อลูกจ้างชั่วคราว

วงเงินกู้กำหนดไม่เกิน 60,000 บาทถ้วน ผู้กู้และผู้ค้ำประกันต้องปฏิบัติงานในสังกัดที่ได้รับเงินได้รายเดือนติดต่อกันมาแล้วไม่น้อยกว่า 3 ปี โดยให้มีหนังสือรับรองอายุงานมาแสดงตอนขอู้ เว้นแต่การกู้ที่ไม่เกินร้อยละ 90 ของทุนเรือนหุ้น ผู้กู้ต้องเป็นสมาชิกสหกรณ์มาแล้วไม่น้อยกว่า 6 เดือน ผู้กู้ต้องทำสัญญาเงินกู้และ

สัญญาค้ำประกันโดยจะต้องมีผู้ค้ำประกันเป็นสมาชิกสามัญสหกรณ์ฯ ที่มีตำแหน่งเป็นข้าราชการ หรือ ข้าราชการบำนาญ หรือลูกจ้างประจำ จำนวนไม่น้อยกว่า 2 คน กรณีที่ผู้ค้ำประกัน มีตำแหน่งเป็น ลูกจ้างชั่วคราว หรือพนักงานราชการ หรือพนักงานกระทรวงสาธารณสุข ต้องไม่น้อยกว่า 6 คน

กรณีที่ผู้ค้ำประกัน เป็นข้าราชการ หรือข้าราชการบำนาญ หรือลูกจ้างประจำ จะกู้ได้ไม่เกิน 3 เท่าของทุนเรือนหุ้นแต่ไม่เกิน 60,000 บาท และกรณีที่ผู้ค้ำประกันเป็น ลูกจ้างชั่วคราว หรือพนักงานราชการ หรือพนักงานกระทรวงสาธารณสุข จะกู้ได้ไม่เกิน 2 เท่าของทุนเรือนหุ้นแต่ไม่เกิน 60,000 บาท การกู้ฉุกเฉิน กู้ได้ 3 เท่าของเงินเดือน แต่ต้องไม่เกินทุนเรือนหุ้นที่มีอยู่ และให้ส่งเงินงวดชำระหนี้ไม่เกิน 12 งวด ให้มีสัญญาเงินกู้เพียงสัญญาเดียว โดยเมื่อกู้สามัญหรือกู้ฉุกเฉินอย่างใดอย่างหนึ่งแล้วจะกู้ยืมอย่างอื่นอีกไม่ได้ การส่งเงินงวดชำระหนี้เงินกู้ให้ส่งภายใน 60 งวดนับแต่เดือนแรกที่คิดดอกเบี้ย จนถึงอายุสมาชิกไม่เกิน 55 ปีบริบูรณ์ แต่การกู้ที่ไม่เกินร้อยละ 90 ของทุนเรือนหุ้นให้ส่ง เงินงวดชำระหนี้ได้ไม่เกิน 216 งวด สมาชิกผู้กู้ต้องมีหลักประกันสินเชื่อกับธนาคารตามที่คณะกรรมการกำหนด ที่นอกเหนือจากเงินเดือน ค่าจ้าง ค่าตอบแทน

2.5 เงินกู้สามัญระยะปานกลาง สำหรับข้าราชการและลูกจ้างประจำ

วงเงินกู้ไม่เกิน 1,000,000.00 บาท ส่งคืนภายใน 120 งวด อัตราดอกเบี้ยร้อยละ 6.25 ต่อปี มีผู้ค้ำประกันเป็นสมาชิกด้วยกันค้ำประกัน เงินกู้ไม่เกิน 100,000 บาท ผู้ค้ำประกัน 1 คน เงินกู้เกินกว่า 100,000 บาทขึ้นไปใช้ผู้ค้ำประกัน 2 คน และเงินกู้เกินกว่า 500,000 บาทขึ้นไปใช้ผู้ค้ำประกัน 3 คน

2.6 เงินกู้สามัญการปรับโครงสร้างหนี้

การปรับโครงสร้างหนี้ไม่ใช่เป็นการกู้เงินกู้ใหม่ แต่เป็นการลดเงินงวดชำระหนี้รายเดือน และ/หรือ ขยายระยะเวลาชำระหนี้ และ/หรือ ลดดอกเบี้ยเงินกู้ จะเพิ่มวงเงินกู้ไม่ได้ และจะขอกู้เงินทุกประเภทเพิ่มอีกไม่ได้ จนกว่าจะชดเชยหนี้จนครบถ้วน ปรับโครงสร้างหนี้ได้เฉพาะการกู้เงินสามัญทุกลักษณะ ต้องมีเงินได้รายเดือนในสลิปเงินเดือน เมื่อหักเงินที่ต้องส่งเงินงวดชำระหนี้รายเดือนแล้วไม่น้อยกว่าเดือนละ 3,000 บาท คณะกรรมการอาจเรียกหลักประกันเพิ่มขึ้นตามที่เห็นสมควร คณะกรรมการอาจลดดอกเบี้ยให้ตามความจำเป็น แต่ไม่ต่ำกว่าอัตราดอกเบี้ยสูงสุดที่สหกรณ์ให้แก่เงินรับฝากในขณะนั้นบวก 0.25% ผู้ที่ได้รับความช่วยเหลือลดดอกเบี้ยจะไม่ได้รับเงินเฉลี่ยคืน จนกว่าจะชำระหนี้เสร็จเรียบร้อยแล้ว

2.7 เงินกู้สามัญที่เข้าชดใช้หนี้แทนผู้กู้รายอื่น

กรณีนี้ที่สมาชิกเป็นผู้ค้ำประกันเข้าชดใช้หนี้แทนผู้กู้ อาจขอกู้เพิ่มได้อีกทุกประเภท แต่ต้องมีเงินเหลือในสลิปเงินเดือน เมื่อหักเงินที่ต้องส่งเงินงวดชำระหนี้รายเดือนแล้วไม่น้อยกว่าเดือนละ 1,500 บาท และต้องเป็นไปตามเงื่อนไขการกูนั้นๆ คณะกรรมการอาจลดดอกเบี้ยให้ตามความจำเป็น แต่ไม่ต่ำกว่าอัตราดอกเบี้ยสูงสุดที่สหกรณ์ให้แก่เงินรับฝากในขณะนั้นบวก 0.25% ผู้ที่ได้รับความช่วยเหลือลดดอกเบี้ยจะไม่ได้รับเงินเฉลี่ยคืน

2.8 เงินกู้เงินกู้เพื่อโควิด

วงเงินกู้ไม่เกิน 80,000.00 บาท ส่งคืนภายใน 36 งวด อัตราดอกเบี้ยร้อยละ 4.00 บาทต่อปี ไม่ได้รับเฉลี่ยคืน มีผู้ค้ำประกันเป็นสมาชิกด้วยกันค้ำประกัน 1 คน ห้ามตัดชำระนี้ภายใน 1 ปี

2.9 เงินให้กู้สามัญพัฒนาคุณภาพชีวิต

วงเงินกู้ไม่เกิน 2,500,000 บาท ส่งคืนภายใน 216 งวด อัตราดอกเบี้ยร้อยละ 4.00 บาทต่อปี ไม่ได้รับเฉลี่ยคืน ผู้กู้ไม่เคยกู้กับสหกรณ์ในระยะเวลา 12 เดือน วงเงินกู้ไม่เกินร้อยละ 95 ของทุนเรือนหุ้นรวมกับเงินฝากที่ใช้ค้ำประกัน ห้ามตัดชำระหนี้ก่อน 36 งวด จะเสียค่าปรับร้อยละ 3 ของเงินต้นที่เหลือ

2.10 เงินให้กู้สามัญพัฒนาคุณภาพชีวิต ตามนโยบายของรัฐบาล

วงเงินกู้ไม่เกิน 200,000 บาท ส่งคืนภายใน 60 งวด อัตราดอกเบี้ยร้อยละ 4.75 บาทต่อปี ไม่ได้รับเฉลี่ยคืน ผู้ค้ำประกัน 2 คน

ตารางที่ 8 แสดงข้อมูลเปรียบเทียบการให้เงินกู้แก่สมาชิก ปี 2567 และ 2568

ปี	กู้ฉุกเฉิน			กู้สามัญ		
	สัญญา	จำนวนเงิน	ร้อยละ	สัญญา	จำนวนเงิน	ร้อยละ
2567	945	45,386,100		1,198	963,063,300	
2568	939	46,887,000		1,128	786,369,000	
เพิ่มขึ้น	-6	1,500,900	3.31	-70	(176,694,300)	(18.35)

ปี	กู้สามัญสมาชิกเข้าโครงการ ปรับโครงสร้างหนี้			กู้สามัญที่เข้าขอใช้หนี้แทนผู้กู้อื่น		
	สัญญา	จำนวนเงิน	ร้อยละ	สัญญา	จำนวนเงิน	ร้อยละ
2567	12	20,645,089		3	6,567,659	
2568	13	34,699,788		-	-	
เพิ่มขึ้น	+1	14,054,699	68.08	-3	(6,567,659)	(100.00)

ปี	กู้สามัญระยะปานกลาง		
	สัญญา	จำนวนเงิน	ร้อยละ
2567	534	363,157,000	
2568	464	313,923,500	
เพิ่มขึ้น	-70	(49,233,500)	(13.58)

ปี	ผู้ฉุกเฉินหมุนเวียน			ผู้ฉุกเฉินพิเศษ		
	สัญญา	จำนวนเงิน	ร้อยละ	สัญญา	จำนวนเงิน	ร้อยละ
2567	31	2,871,700		269	6,248,300	
2568	9	980,000		313	7,369,100	
เพิ่มขึ้น	-22	(1,891,700)	(65.87)	+44	1,120,800	17.93

ปี	ผู้สามัญเพื่อพัฒนาคุณภาพชีวิต			ผู้สามัญเพื่อพัฒนาคุณภาพชีวิตตามนโยบายรัฐบาล		
	สัญญา	จำนวนเงิน	ร้อยละ	สัญญา	จำนวนเงิน	ร้อยละ
2567	6	4,901,000		62	11,453,000	
2568	1	287,000		-	-	
เพิ่มขึ้น	-5	(4,614,000)	(94.15)	-62	(11,453,000)	(100.00)

การเปลี่ยนแปลงหลักค้ำประกันเงินกู้สามัญ ปี 2568 มี 52 ราย

การเปลี่ยนแปลงหลักค้ำประกันเงินกู้สามัญปานกลาง ปี 2568 มี 6 ราย

การเปลี่ยนแปลงหลักค้ำประกันเงินกู้ผู้ได้รับผลกระทบ ปี 2568 มี 1 ราย

การเปลี่ยนแปลงหลักค้ำประกันเงินกู้สามัญนโยบายของรัฐบาล ปี 2568 มี 1 ราย

มติที่ประชุม.....

คณะกรรมการศึกษาและประชาสัมพันธ์

1. การให้ทุนส่งเสริมการศึกษานูตรสมาชิก

ในปี 2568 คณะกรรมการได้พิจารณาเงินทุนส่งเสริมการศึกษานูตรสมาชิก เป็นเงิน 500,000.00 บาท ตามระเบียบสหกรณ์ ฯ ว่าด้วยสวัสดิการส่งเสริมการศึกษานูตรสมาชิก พ.ศ.2568 ปีนี้มีสมาชิกได้รับทุนส่งเสริมการศึกษานูตร จำนวน 100 ราย รายละ 5,000 บาท โดยการจับฉลาก โดยคณะกรรมการได้มอบให้แก่สมาชิกและโอนเงินเข้าบัญชีสมาชิก

2. งานพัฒนาบุคลากร/ศักยภาพองค์กร

2.1 ด้านการศึกษา อบรม ประชุม สัมมนา

ในปี พ.ศ.2568 คณะกรรมการได้พิจารณา ให้กรรมการ/ผู้จัดการและเจ้าหน้าที่ของสหกรณ์ เข้าร่วมประชุม/สัมมนา เพื่อรับทราบนโยบาย เพิ่มพูนความรู้และแลกเปลี่ยนประสบการณ์ซึ่งกันและกัน ตลอดจนการประสานความร่วมมือระหว่างสหกรณ์ฯ ด้วยกัน

2.2 ด้านการประชาสัมพันธ์

งานประชาสัมพันธ์ เป็นกิจกรรมที่สำคัญอีกด้านหนึ่งซึ่งคณะกรรมการได้พิจารณาดำเนินการเผยแพร่ข่าวสารของสหกรณ์ฯ เพื่อเผยแพร่ความรู้ ความเข้าใจ ให้กับสมาชิกใหม่ และผู้สนใจให้ตระหนักและเห็นความสำคัญของสหกรณ์ได้อย่างถูกต้อง เกิดทัศนคติที่ดีเกี่ยวกับสหกรณ์ออมทรัพย์สาธารณสุขราชบุรี จำกัด และได้จัดทำข่าวสารให้สมาชิกได้รับทราบข่าวความเคลื่อนไหวของการดำเนินกิจการสหกรณ์ในรอบปี

เผยแพร่ทาง เฟซบุ๊ก ไลน์ และสภรณออนไลน์ การจัดทำข่าวประกาศผลการเลือกตั้งคณะกรรมการดำเนินการ ชุดที่ 42 ประจำปี 2568 ประกาศเชิญชวนสมาชิกรับการศึษาบุตร และออกโครงการสภรณสัญจร ไปตามโรงพยาบาล และสาธารณสุขอำเภอ เพื่อเชิญชวนให้สมาชิกฝากเงินตามโครงการต่างๆที่สภรณเปิดรับเงิน ฝากจากสมาชิก

มติที่ประชุม.....

4.2 รายงานของผู้ตรวจสอบกิจการประจำปี 2568

รายงานการตรวจสอบกิจการ สภรณออมทรัพย์สาธารณสุขราชบุรี จำกัด สำหรับปีสิ้นสุดวันที่ 31 ธันวาคม 2568

เรียน ที่ประชุมใหญ่สภรณออมทรัพย์สาธารณสุขราชบุรี จำกัด

ตามมติที่ประชุมใหญ่มัญประจำปี 2566 เมื่อวันที่ 20 มกราคม 2567 ได้มีมติเลือกตั้งให้ข้าพเจ้า เป็นผู้ตรวจสอบกิจการของสภรณออมทรัพย์สาธารณสุขราชบุรี จำกัด ประจำปีทางบัญชีสิ้นสุด วันที่ 31 ธันวาคม 2568 ข้าพเจ้าได้ทำการตรวจสอบและรายงานผลการตรวจสอบต่อคณะกรรมการดำเนินการ เป็นประจำทุกเดือน แล้วนั้น จึงขอเสนอผลการตรวจสอบกิจการประจำปี 2568 ดังต่อไปนี้

1. วัตถุประสงค์ของการตรวจสอบ

- 1.1 เพื่อตรวจสอบการบริหารงานของคณะกรรมการดำเนินการ
- 1.2 เพื่อตรวจสอบการปฏิบัติงานเกี่ยวกับการบัญชีและการควบคุมภายในด้านการเงิน
- 1.3 เพื่อตรวจสอบและให้ข้อเสนอแนะเกี่ยวกับการดำเนินงานด้านอื่น ๆ ของสภรณ

2. ขอบเขตของการตรวจสอบ

- 2.1 ตรวจสอบความถูกต้องของการบันทึกบัญชีตามเอกสารหลักฐาน
- 2.2 ตรวจสอบการควบคุมการเงินตามระเบียบและข้อกำหนดของสภรณ
- 2.3 ตรวจสอบการดำเนินงานตามวัตถุประสงค์ ข้อบังคับ ระเบียบและมติของที่ประชุม
- 2.4 ตรวจสอบการบริหารงานของคณะกรรมการดำเนินการตามแผนงานและงบประมาณที่กำหนดไว้

3. ผลการตรวจสอบและข้อเสนอแนะ

3.1 ด้านการบริหารงานทั่วไป

สภรณมีการประชุมคณะกรรมการดำเนินการ เพื่อพิจารณาการดำเนินงานของ สภรณและติดตามผลการดำเนินงานเป็นประจำทุกเดือน มีการกำหนดระเบียบต่าง ๆ ขึ้นถือใช้ เหมาะสมกับ การดำเนินธุรกิจของสภรณ

สหกรณ์มีการกำหนดแผนงานและงบประมาณรายจ่ายประจำปี 2568 เสนอต่อที่ประชุมใหญ่เพื่อพิจารณาอนุมัติ สหกรณ์มีการดำเนินงานตามแผนที่กำหนดไว้ โดยกำหนดประมาณการรายได้จำนวน 263,857,500.00 บาท สามารถจัดทำได้ 249,695,832.98 บาท คิดเป็นร้อยละ 94.63 ของประมาณการรายได้ สำหรับประมาณการรายจ่าย จำนวน 73,548,160.00 บาท ใช้จ่ายไป จำนวน 64,604,465.59 บาท คิดเป็นร้อยละ 87.84 ของประมาณการรายจ่าย การใช้จ่ายอยู่ภายในแผนงบประมาณที่กำหนดไว้

ณ วันสิ้นปี สหกรณ์มีสมาชิกคงเหลือ จำนวน 5,344 คน

3.2 ผลการดำเนินงาน

สหกรณ์มีทุนดำเนินงานทั้งสิ้น จำนวน 4,962,452,008.08 บาท ปีก่อน จำนวน 4,811,437,623.05 บาท เพิ่มขึ้นจากปีก่อน จำนวน 151,014,385.03 บาท หรือเพิ่มขึ้นร้อยละ 3.14 ในรอบปีสหกรณ์มีรายได้ทั้งสิ้น จำนวน 249,695,832.98 บาท มีค่าใช้จ่ายดำเนินงานและดอกเบี้ยจ่ายทั้งสิ้น จำนวน 64,604,465.59 บาท มีกำไรสุทธิ จำนวน 185,091,367.39 บาท คิดเป็นร้อยละ 74.29 ของรายได้ทั้งสิ้น เพิ่มขึ้นจากปีก่อน จำนวน 11,292,337.79 บาท หรือเพิ่มขึ้นร้อยละ 6.50 เนื่องจากมีค่าใช้จ่ายลดลงและมีการปรับลดค่าเพื่อการปรับมูลค่าเงินลงทุนจากหุ้นกู้บริษัทการบินไทย จำกัด จำนวน 10,500,000.00 บาท

3.3 การปฏิบัติการด้านบัญชี

การบันทึกบัญชี มีเอกสารหลักฐานประกอบรายการบัญชีครบถ้วน การบันทึกบัญชีเรียบร้อยเป็นปัจจุบัน

3.4 ด้านสินเชื่อ

สหกรณ์มีการกำหนดระเบียบเกี่ยวกับการจ่ายเงินกู้ไว้ครบถ้วน เหมาะสม มีการปฏิบัติตามระเบียบ รวมทั้งมติที่ประชุมคณะกรรมการดำเนินการและกรรมการพิจารณาเงินกู้ มีการจัดทำเอกสารหลักฐานการกู้และการค้ำประกัน ครบถ้วน การอนุมัติเงินกู้เป็นไปตามหลักเกณฑ์ที่กำหนดไว้ มีการติดตาม เร่งรัดหนี้ให้เป็นไปตามกำหนดวงชำระหนี้ในที่ประชุมคณะกรรมการดำเนินการเป็นประจำทุกเดือน

สมาชิกมาใช้บริการกู้เงินสหกรณ์ จำนวน 2,852 ราย คิดเป็นร้อยละ 53.37 ของสมาชิกทั้งสิ้น ซึ่งถือว่าเป็นแหล่งเงินกู้ของสมาชิกอัตราดอกเบี้ยต่ำและสมาชิกได้รับบริการที่รวดเร็ว รายได้หลักของสหกรณ์มาจากดอกเบี้ยเงินให้กู้ จำนวน 170,250,878.00 บาท คิดเป็นร้อยละ 68.33 ของรายได้ทั้งสิ้น

ณ วันสิ้นปี มีลูกหนี้เงินกู้คงเหลือ จำนวน 2,749,003,009.00 บาท ดังนี้

* เงินกู้เพื่อเหตุฉุกเฉิน	จำนวน	19,824,700.00 บาท
* เงินกู้สามัญ	จำนวน	<u>2,729,178,309.00 บาท</u>
รวมลูกหนี้		<u>2,749,003,009.00 บาท</u>

ณ วันสิ้นปีมีดอกเบี้ยเงินให้กู้ค้างรับ จำนวน 2,441,493.00 บาท

3.5 ลูกหนี้อื่น

ณ วันสิ้นปี มีลูกหนี้ขาดสมาชิกภาพ คงเหลือ จำนวน 86,005,456,611,6738.50 บาท ได้ตั้งค่าเผื่อหนี้สงสัยจะสูญ จำนวน 490,559.00 บาท และมีดอกเบี้ยค้างรับ จำนวน 6,022.00 บาท

3.6 ด้านการลงทุน

สหกรณ์มีเงินลงทุน ราคาหุ้นทั้งสิ้น จำนวน 1,956,382,581.25 บาท ดังนี้

* ลงทุนซื้อหุ้นที่ไม่อยู่ในความต้องการของตลาด ประกอบด้วย

หุ้นชุมนุมสหกรณ์ออมทรัพย์แห่งประเทศไทย จำกัด	เป็นเงิน	9,490,000.00 บาท
หุ้นชุมนุมสหกรณ์ออมทรัพย์สาธารณสุขไทย จำกัด	เป็นเงิน	30,600,000.00 บาท
หุ้นบริษัทสหประกันชีวิต จำกัด	เป็นเงิน	100,000.00 บาท
หุ้นชุมนุมสหกรณ์จังหวัดราชบุรี จำกัด	เป็นเงิน	366,000.00 บาท
หุ้นสามัญ บริษัท การบินไทย จำกัด	เป็นเงิน	35,826,581.51 บาท
รวม	เป็นเงิน	76,382,581.51 บาท

* ลงทุนซื้อหุ้นที่อยู่ในความต้องการของตลาด จำนวน 28 แห่ง เป็นเงิน

ตามราคาหุ้น จำนวน 1,880,000,000.00 บาท ตามมูลค่ายุติธรรม จำนวน 2,004,086,632.50 บาท

ในรอบปีได้รับผลตอบแทนจากการลงทุน จำนวน 1,683,090.00 บาท รายได้ดอกเบียหุ้น กู้ จำนวน 75,989,403.37 บาท และรายได้ดอกเบี้ยเงินฝากสหกรณ์อื่น จำนวน 1,030,832.61 บาท รวม รายได้และผลตอบแทน จำนวน 78,703,325.98 บาท คิดเป็นร้อยละ 31.59 ของรายได้ทั้งสิ้น

ณ วันสิ้นปี มีดอกเบียหุ้นกู้ ค้างรับ จำนวน 16,626,957.53 บาท

3.7 ด้านเงินรับฝากจากสมาชิก

สหกรณ์มีการกำหนดระเบียบว่าด้วยการรับฝากเงินจากสมาชิกไว้เป็นแนวในการ ปฏิบัติงาน ได้ตรวจสอบเอกสารหลักฐานประกอบการฝาก-ถอน

ในรอบปี มีดอกเบียจ่ายเงินรับฝากจากสมาชิก จำนวน 42,270,350.11 บาท คิดเป็น ร้อยละ 65.43 ของรายจ่ายทั้งสิ้น

ณ วันสิ้นปี มียอดคงเหลือ จำนวน 1,982,362,852.67 บาท และดอกเบียค้างจ่าย จำนวน 6,393,320.59 บาท

3.8 เงินกู้ยืมระยะสั้น ได้แก่

ตัวสัญญาใช้เงิน ธนาคารกรุงศรีอยุธยา จำกัด (มหาชน) สาขาราชบุรี คงเหลือ ณ วันสิ้นปี จำนวน 440,000,000.00 บาท และดอกเบียค้างจ่าย จำนวน 97,643.83 บาท

ในรอบปี มีดอกเบียจ่ายตัวสัญญาใช้เงิน จำนวน 17,906,754.88 บาท คิดเป็นร้อยละ 27.72 ของรายจ่ายทั้งสิ้น

3.9 ทุนเรือนหุ้น

ณ วันสิ้นปี มีทุนเรือนหุ้นคงเหลือ จำนวน 1,954,795,770.00 บาท

ระหว่างปีมีการเพิ่มหุ้นจากสมาชิก จำนวน 76,601,240.00 บาท สมาชิกลาออก จ่ายคืนค่าหุ้น เป็นเงิน 21,746,450.00 บาท เป็นไปตามข้อบังคับและระเบียบของสหกรณ์

3.10 การใช้ทุนสะสมต่างๆ ตามข้อบังคับของสหกรณ์ ดังนี้

ระหว่างปีจ่ายทุนสาธารณประโยชน์ จำนวน 539,000.00 บาท กองทุนสงเคราะห์สมาชิกถึงแก่กรรม จำนวน 1,140,000.00 บาท กองทุนช่วยเหลือผู้ค้าประกัน จำนวน 151,726.00 บาท

การใช้เงินทุนสะสมต่าง ๆ ในระหว่างปี เป็นไปตามระเบียบและมติที่ประชุมคณะกรรมการดำเนินการ

จึงเรียนมาเพื่อโปรดทราบ



(นางผานิต เกษเกษ)

ผู้ตรวจสอบกิจการ

ที่อยู่ 184 ถนนสมุทรสงคราม-บางแพ ต.อัมพวา อ.อัมพวา จ.สมุทรสงคราม 75110 โทร.061-4133353

20 มกราคม 2569

มติที่ประชุม.....

4.3 เรื่องสรุปค่าตอบแทนคณะกรรมการ ที่ปรึกษา ที่ปรึกษากิตติมศักดิ์ ผู้ตรวจสอบภายใน ผู้ตรวจสอบกิจการ ผู้จัดการ และรองผู้จัดการปี 2567

ลำดับ	ชื่อ - สกุล		ค่าตอบแทน	ค่าเบี้ยเลี้ยง	ค่าเบี้ยประชุม ก.พ. - ธ.ค 2567	โบนัส	รวม
1	นายสุริยะ	คูหะรัตน์	-		7,700	58,000	65,700
2	นายรัก	สมพงษ์เจริญ	-		7,700	53,300	61,000
3	นางขวัญใจ	สายศิริ	-		7,700	53,500	61,200
4	นายพิสุทธิ์	คงขำ	-	1,960	7,700	55,000	64,660
5	นายประดิษฐ์	สาतीयพวย	-	3,305	7,700	53,200	64,205
6	นายกิตติศักดิ์	ทรงพัฒนาศิลป์	-	11,570	7,700	53,000	72,270
7	นางวนิดา	สิงหาติปรีชากุล	-		7,000	49,300	56,300
8	นายสุระ	เอติญาติ	-		7,000	49,300	56,300
9	นางสาวพัชรี	เข็มทอง	-	1,184	7,700	47,500	56,384
10	นายศุภวัฒน์	สุขเกษม	-		7,700	47,500	55,200
11	นางนวกัสร์	มุ่งหมาย	-		7,000	47,300	54,300
12	นางบุญศรี	อักรพิทักษ์พงศ์	-	4,299	7,700	48,000	59,999
13	นางสาวเดือน	ข้าเจริญ	-		7,700	47,500	55,200
14	นางวรรณภา	สารियाชีวะ	-	3,410	7,000	47,300	57,710
15	นางสาวละออ	สวัสดินาม	-		7,700	47,500	55,200
16	นางปาจรรย์	อารีรบ	-	-	-	25,000	25,000
17	นายสุพจน์	เฉลียวสมบูรณ์	-	-	-	25,000	25,000
18	นายประยุทธ์	นงคินวล	-	-	-	25,000	25,000
19	นายรังษี	ศรีมี	-	-	-	15,000	15,000

มติที่ประชุม.....

4.4 สรุปผลการดำเนินงานตามแผนยุทธศาสตร์ปี 2568

สรุปผลการดำเนินงานตามแผนยุทธศาสตร์ ปี 2568

ยุทธศาสตร์ที่ 1 พัฒนาผลิตภัณฑ์เพื่อรองรับความต้องการของสมาชิกและตลาด
แผนงานที่ 1 การบริหารจัดการเงินฝากและเงินกู้ให้มีประสิทธิภาพ

แผนงาน/โครงการ	ดำเนินการเสร็จแล้ว	อยู่ระหว่างการดำเนินการ	ยังไม่ดำเนินการ
โครงการที่ 1 วิเคราะห์ข้อมูล ออกแบบและจัดทำแผนระดมเงินฝาก	/		

รายละเอียด ติดตามและรายงานในการประชุมคณะกรรมการดำเนินการทุกเดือน

ศึกษาวิเคราะห์ข้อมูลร่วมกับทีมลงทุน จากเรื่อหุ้นที่ไหลบ่าเข้ามาทุกเดือน และจากการสมาชิกผู้เพิ่มชั้นน้อย จำเป็นต้องต้องลงทุนเพิ่ม

1.จัดทำแผนระดมเงินฝาก	จำนวนเงิน (บาท)	การดำเนินการ
ปี 2567 (เงินฝากทุกประเภท)	300,000,000	จัดโครงการเงินออมทรัพย์พิเศษ (1 พ.ค. - 27 ธ.ค.2567)
ปี 2568 (เงินฝากทุกประเภท)	200,000,000	จัดโครงการเงินออมทรัพย์พิเศษ (1 พ.ค. - 30 ธ.ค.2568)

2.ออกแบบระดมเงินฝาก	ปี 2567 ดอกเบี้ย (%)	ปี 2568 ดอกเบี้ย (%)
-เงินฝากออมทรัพย์พิเศษ	2.2	2.2
-โครงการเงินออมทรัพย์พิเศษ		
1. เริ่มต้นออม (100 - 1,000)	2.7	-
2. ส่งเสริมการออม (1001 - 25,000)	2.8	-
ส่งเสริมการออม (100 - 25,000)	-	2.6
3. เพื่อการลงทุน (500,000 ขึ้นไป)	-	-
- ฝาก 24 เดือน	2.9	2.6
- ฝาก 12 เดือน	-	2.5

แผนงาน/โครงการ	ดำเนินการเสร็จแล้ว	อยู่ระหว่างการดำเนินการ	ยังไม่ได้ดำเนินการ
โครงการที่ 2 แผนติดตาม ประเมินผลการระดมเงินฝาก	/		
รายละเอียด ติดตามและรายงานผลการระดมเงินฝาก ในที่ประชุมคณะกรรมการดำเนินการ ทุกเดือน และสรุปประเมินผลทุก 3 เดือน			
ผลรวมเงินฝาก (บาท)	เงินฝากออมทรัพย์ (1)	เงินฝากโครงการระดมทุน (2)	(1) + (2)
ปี 2567	1,533,415,017.91	203,625,473.82	1,737,040,491.73
ปี 2568	1,780,299,908.37	201,462,000.00	1,981,761,908.37

สรุปผลการดำเนินงานตามแผนยุทธศาสตร์ ปี 2568

ยุทธศาสตร์ที่ 1 พัฒนาลิขิตภัณฑ์เพื่อรองรับความต้องการของสมาชิกและตลาด
 แผนงานที่ 2 การบริหารจัดการเงินทุนให้มีประสิทธิภาพ

แผนงาน/โครงการ	ดำเนินการเสร็จแล้ว	อยู่ระหว่างการดำเนินการ	ยังไม่ดำเนินการ
โครงการที่ 1 ศึกษาวิเคราะห์ข้อมูลการขอสินเชื่อของสมาชิก	/		

รายละเอียด ดำเนินการและจัดซื้อลูกหนี้ รายงานในการประชุมคณะกรรมการดำเนินการทุกเดือน

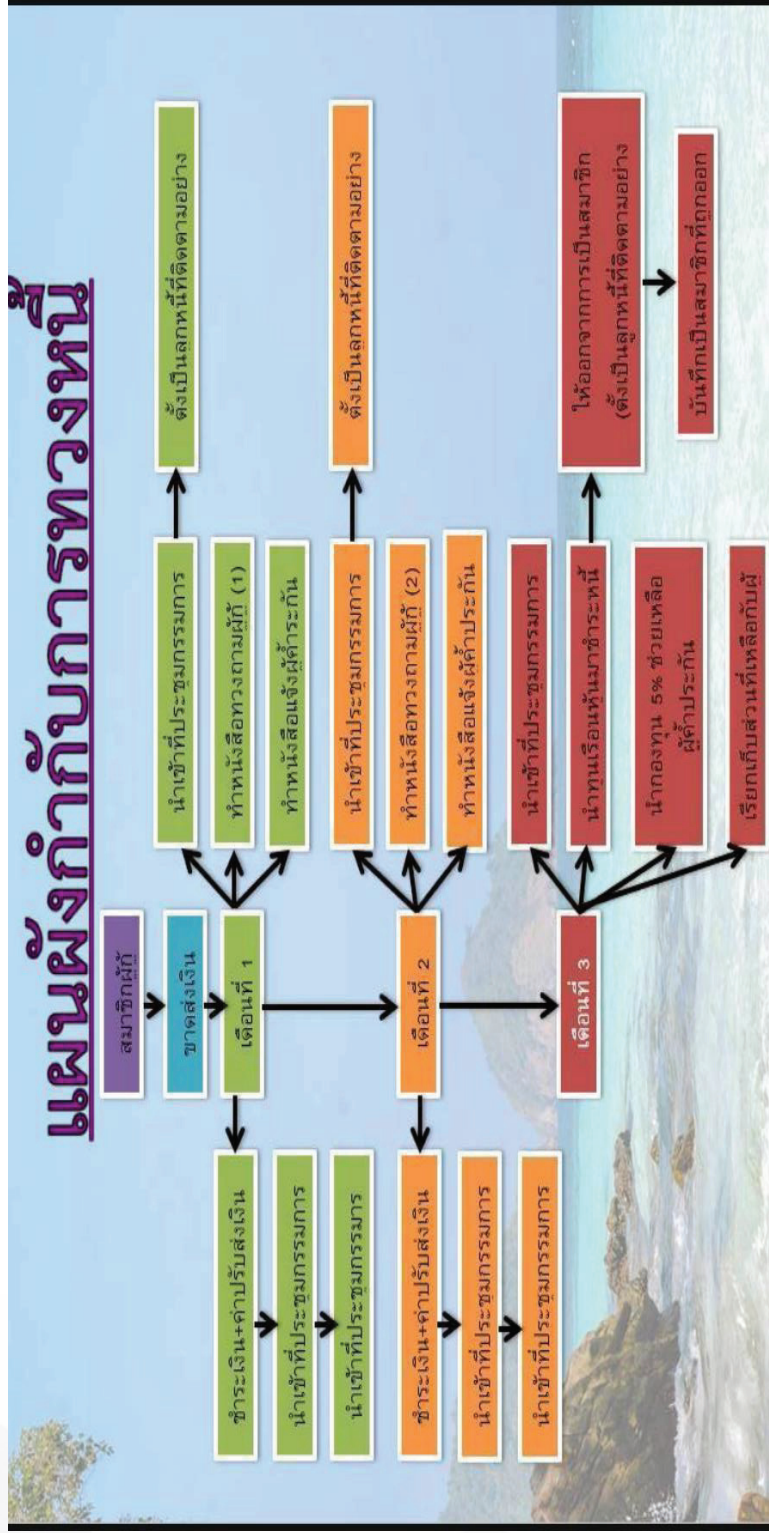

แผนงาน/โครงการ	ดำเนินการเสร็จแล้ว	อยู่ระหว่างการดำเนินการ	ยังไม่ได้ดำเนินการ
โครงการที่ 2 ออกแบบและพัฒนานวัตกรรมสินค้า และช่องทางให้สินเชื่อ	/		

รายละเอียด ติดตามและรายงานในการประชุมคณะกรรมการดำเนินการทุกเดือน

แผนงาน/โครงการ	ดำเนินการเสร็จแล้ว	อยู่ระหว่างการดำเนินการ	ยังไม่ได้ดำเนินการ
โครงการที่ 3 การวิเคราะห์ / บริหารจัดการความเสี่ยง	/		

รายละเอียด ติดตามและรายงานในการประชุมคณะกรรมการดำเนินการทุก 3 เดือน

ศึกษาวิเคราะห์ข้อมูลการขอสินเชื่อของสมาชิก

ส่วนที่ 2 การประเมินความเสี่ยงและกิจกรรมควบคุม	ปี พศ.2567	ปี พศ.2568
ข้อ 2.2 ธุรกิจสินเชื่อ *	ระดับ ดี	ระดับ ดีมาก (0.98 คะแนน)
ข้อ 2.6 ธุรกิจเงินรับฝาก	ระดับ ดี	ระดับ ดีมาก (1 คะแนน)
ข้อ 2.7 เงินลงทุนในหลักทรัพย์	ระดับ ดี	ระดับ ดีมาก (1 คะแนน)

* ข้อ 19 มีการติดตามใช้เงินกู้ให้เป็นไปตามวัตถุประสงค์

แผนงาน/โครงการ	ดำเนินการเสร็จแล้ว	อยู่ระหว่างการดำเนินการ	ยังไม่ได้ดำเนินการ
โครงการที่ 4 จัดทำแผนการให้สินเชื่อด้านอสังหาริมทรัพย์		/	

รายละเอียด อยู่ระหว่างดำเนินการจัดทำแผน รอมติจากการประชุมคณะกรรมการดำเนินการ

แผนงาน/โครงการ	ดำเนินการเสร็จแล้ว	อยู่ระหว่างการดำเนินการ	ยังไม่ได้ดำเนินการ
โครงการที่ 5 จัดทำแผนคลินิกคลัดปลายหนี้สมาชิก	/		

รายละเอียด ดำเนินการปรับโครงสร้างหนี้ ลดดอกเบี้ย ยึดระยะเวลาการส่งชำระหนี้ ในการประชุมคณะกรรมการดำเนินการทุกเดือน

สรุปผลการดำเนินงานตามแผนยุทธศาสตร์ ปี 2568

คณะอนุกรรมการลงทุน

- ยุทธศาสตร์ที่ 1 พัฒนาผลิตภัณฑ์เพื่อรองรับความต้องการของสมาชิกและตลาด
แผนงานที่ 3 พัฒนาการบริหารการลงทุนให้มั่นคง ยั่งยืน

ทีม	โครงการ	ผลดำเนินการ		
		ดำเนินการเสร็จแล้ว	อยู่ระหว่างดำเนินการ	ยังไม่ดำเนินการ
ด้านการลงทุน	1. กรอบโครงสร้างการดำเนินงานด้านการลงทุน	/		
	2. เพิ่มทุนสำรอง	/		
	3. การประเมิน : เงินลงทุนในหลักทรัพย์	/		

สรุปแผนงานโครงการ

ในปี 2568 สหกรณ์มีเป้าหมายการลงทุนในตราสารหนี้ ตราสารทุน และอื่น ๆ จำนวน 400 ล้านบาท แต่สามารถลงทุนได้เพียง 155 ล้านบาทเท่านั้น คิดเป็นร้อยละ 38.75 โดยมีสาเหตุดังนี้

1. การชะลอตัวของการระดมทุน เมื่อดอกเบี้ยนโยบายลดลง (เหลือร้อยละ 1.5) บริษัทที่มีความน่าเชื่อถือสูง เลือกที่จะไม่เร่งระดมทุน และไม่มีแผนขยายธุรกิจที่ชัดเจน

2. อัตราดอกเบี้ยหน้าตัว (Coupon Rate) ของหุ้นกู้ใหม่ในตลาดลดลง ตามดอกเบี้ยนโยบาย

3. สหกรณ์เพิ่มเงื่อนไขเกณฑ์การคัดเลือกในการลงทุนที่เข้มงวดมากขึ้น โดยเน้นความปลอดภัยมากกว่าสร้างผลตอบแทน ซึ่งเป็นเรื่องที่ดีในเชิงการบริหารความเสี่ยง แต่เป็นอุปสรรคต่อการทำยอดลงทุนให้ได้ตามเป้าหมาย

4. ด้านทุนสำรอง ในปี 2568 คณะกรรมการมีมติมีทุนสำรองไม่ต่ำกว่าร้อยละ 20 ของรายได้สุทธิ โดยมีการจัดสรรทุนสำรองจำนวน 41 ล้านบาท คิดเป็นร้อยละ 21 ของกำไรสุทธิ ซึ่งสูงกว่าเป้าหมายที่ตั้งไว้ ร้อยละ 15 ของกำไรสุทธิ

5. การประเมินการลงทุน คณะอนุกรรมการด้านการลงทุน ได้ดำเนินการประเมินหุ้นกู้ทุกตัวที่สหกรณ์ได้ลงทุน และ นำเสนอผลประกอบการของบริษัทที่สหกรณ์ได้ลงทุนไว้ปีละ 2 ครั้ง เป็นไปตามคณะอนุกรรมการความเสี่ยงเสนอ

สรุปผลการดำเนินงานตามแผนยุทธศาสตร์ ปี 2568

ยุทธศาสตร์ที่ 2 พัฒนาสหกรณ์ออมทรัพย์สาธารณสุขราชบุรีสู่ความยั่งยืน
แผนงานที่ 3 การสร้างความผูกพันแก่สมาชิก องค์กร ชุมชน และสังคม

ทีม	โครงการ	ผลดำเนินการ		
		ดำเนินการเสร็จแล้ว	อยู่ระหว่างดำเนินการ	ยังไม่ดำเนินการ
การศึกษาและประชาสัมพันธ์	1.โครงการจัดทำแผนให้ความรู้เรื่องสหกรณ์ออมทรัพย์กับสมาชิกและสมาชิกใหม่ ได้แก่จัดทำคู่มือสมาชิกเป็นแผนพับแจกสมาชิกในโครงการสหกรณ์สัญญาแต่ละเขต 2.โครงการสหกรณ์ออมทรัพย์สาธารณสุขราชบุรีสัญจร 3.โครงการศึกษาและจัดทำแผนสวัสดิการช่วยเหลือสมาชิก องค์กร ชุมชน สังคมที่ขาดแคลน 4.โครงการกองทุนสวัสดิการแก่สมาชิกและครอบครัวสมาชิก พ.ศ. 2568 4.1 จัดทำระเบียบสหกรณ์ออมทรัพย์สาธารณสุขราชบุรีจำกัด ว่าด้วย สวัสดิการการส่งเสริมการศึกษาบุตรสมาชิก พ.ศ. 2568 4.2 จัดทำระเบียบสหกรณ์ออมทรัพย์สาธารณสุขราชบุรี จำกัด ว่าด้วย สวัสดิการการสงเคราะห์สมาชิกและญาติสายตรงถึงแก่กรรม พ.ศ. 2568 4.3 จัดทำระเบียบสหกรณ์ออมทรัพย์สาธารณสุขราชบุรี จำกัด ว่าด้วย สวัสดิการเงินกู้แก่สมาชิกอาวุโส พ.ศ. 2568 4.4 จัดทำระเบียบสหกรณ์ออมทรัพย์สาธารณสุขราชบุรี จำกัด ว่าด้วย สวัสดิการสำหรับสมาชิกที่ไม่เคยขอรับทุนการศึกษาบุตร หรือไม่มีบุตร พ.ศ. 2568 5.โครงการประชาสัมพันธ์สหกรณ์ออมทรัพย์สาธารณสุขราชบุรีในช่องทางที่หลากหลาย ได้แก่, Facebook, TikTok	/		

1. โครงการให้ความรู้เรื่องสหกรณ์ออมทรัพย์สาธารณสุขราชบุรี แก่คณะกรรมการใหม่และสมาชิก

กิจกรรม 1.จัดทำคู่มือสมาชิกใหม่ 2.จัดทำคู่มือคณะกรรมการใหม่

ตัวชี้วัด : 1 รูปแบบ

สรุปแผนงานโครงการ

1. จัดทำคู่มือสมาชิกใหม่,ระเบียบการกู้เงินประเภทต่าง ๆ เป็นแผ่นพับแจกในกิจกรรมสหกรณ์สัญญาและสมาชิกที่มาใช้บริการที่สหกรณ์

2. คู่มือคณะกรรมการใหม่ ได้แจกระเบียบและข้อบังคับของสหกรณ์ฯที่ใช้อยู่ในปัจจุบันให้คณะกรรมการใหม่ไปศึกษาและใช้อ้างอิงในการประชุมคณะกรรมการประจำเดือน

2. โครงการสหกรณ์ออมทรัพย์สาธารณสุขราชบุรีสัญญา

ตัวชี้วัด : ความพึงพอใจสมาชิก ร้อยละ 80

สรุปแผนงานโครงการ

1. จัดกิจกรรมสหกรณ์สัญญา จำนวน จำนวน 14 หน่วยงาน 5 เขต มีสมาชิกเข้าร่วมกิจกรรมทั้ง 5 เขต จำนวน 1,600 คน

2. ความพึงพอใจของสมาชิก ในภาพรวม ร้อยละ 85

3. โครงการศึกษาและจัดทำแผนสวัสดิการช่วยเหลือสมาชิก องค์กร ชุมชน สังคมที่ขาดแคลน

ตัวชี้วัด : 1.ให้การช่วยเหลืออย่างน้อย 2 องค์กร 2. มีแผนการดำเนินงาน 1 แผน

สรุปแผนงานโครงการ ให้การช่วยเหลือ จำนวน 10 รายการ รวมเป็นเงิน 33,000 บาท

4.โครงการกองทุนสวัสดิการแก่สมาชิกและครอบครัวสมาชิก พ.ศ. 2568

กิจกรรม : จัดทำระเบียบกองทุนสวัสดิการแก่สมาชิกและครอบครัว ได้แก่

ตัวชี้วัด : จัดทำระเบียบกองทุนสวัสดิการ อย่างน้อย 2 ระเบียบ ให้สามารถดำเนินการได้

1. จัดทำระเบียบสหกรณ์ออมทรัพย์สาธารณสุขราชบุรี จำกัด ว่าด้วย กองทุนสวัสดิการแก่สมาชิกและครอบครัวสมาชิก พ.ศ. 2568

2. จัดทำระเบียบสหกรณ์ออมทรัพย์สาธารณสุขราชบุรี จำกัด ว่าด้วย สวัสดิการการส่งเสริมการศึกษาบุตรสมาชิก พ.ศ. 2568

3. จัดทำระเบียบสหกรณ์ออมทรัพย์สาธารณสุขราชบุรี จำกัด ว่าด้วย สวัสดิการการสงเคราะห์สมาชิกและญาติสายตรงถึงแก่กรรม พ.ศ. 2568

4. จัดทำระเบียบสหกรณ์ออมทรัพย์สาธารณสุขราชบุรี จำกัด ว่าด้วย สวัสดิการเงินกู้ยืมแก่สมาชิกอาวุโส พ.ศ. 2568

5. จัดทำระเบียบสหกรณ์ออมทรัพย์สาธารณสุขราชบุรี จำกัด ว่าด้วย สวัสดิการสำหรับสมาชิกผู้ที่ไม่เคยขอรับทุนการศึกษาบุตร หรือไม่มีบุตร พ.ศ. 2568

6. จัดทำระเบียบสหกรณ์ออมทรัพย์สาธารณสุขราชบุรี จำกัด ว่าด้วย สวัสดิการเพื่อรับขวัญทายาทใหม่ พ.ศ. 2568

สรุปแผนงานโครงการ ได้ดำเนินการจัดทำระเบียบ ที่ได้รับการอนุมัติและประกาศใช้จำนวน 2 ระเบียบ ได้แก่

1. จัดทำระเบียบสหกรณ์ออมทรัพย์สาธารณสุขราชบุรี จำกัด ว่าด้วย กองทุนสวัสดิการแก่สมาชิกและครอบครัวสมาชิก พ.ศ. 2568

2. จัดทำระเบียบสหกรณ์ออมทรัพย์สาธารณสุขราชบุรี จำกัด ว่าด้วย สวัสดิการการส่งเสริมการศึกษามูลนิธิ พ.ศ. 2568

3. ระเบียบผู้ไม่มีบุตร,ผู้สูงวัย ,ผู้ป่วยติดเตียง กำลังดำเนินการคาดว่าจะประกาศใช้ในปีถัดไป

โครงการกองทุนสวัสดิการแก่สมาชิกและครอบครัวสมาชิก พ.ศ. 2568 สวัสดิการการส่งเสริมการศึกษามูลนิธิ พ.ศ. 2568 ทุนละ 5,000 บาท จำนวน 100 ทุน รวมเป็นเงิน 500,000 บาท

5.โครงการประชาสัมพันธ์สหกรณ์ออมทรัพย์สาธารณสุขราชบุรีในช่องทางที่หลากหลาย

กิจกรรม 1.จัดทำสื่อออนไลน์ในรูปแบบต่างๆ เช่น ไลน์ Facebook, TikTok, วีดีโอสั้น ,ไลฟ์สด

ตัวชี้วัด : จำนวนชิ้นงานสื่อ

สรุปแผนงานโครงการ

จัดทำสื่อออนไลน์ในรูปแบบ Facebook ในการสัณจร 20 ครั้ง,วีดีโอสั้นสหกรณ์สัณจร จำนวน 5 เขต 8 คลิป, TikTok 1 ครั้ง

ดำเนินการตามแผนได้ 5 โครงการ คิดเป็น ร้อยละ 100

ยุทธศาสตร์ที่ 3 พัฒนาระบบบริการให้มีประสิทธิภาพ
สรุปผลการดำเนินงานอนุกรรมการตรวจสอบภายใน

ทีม	โครงการ	ผลดำเนินการ		
		ดำเนินการ เสร็จแล้ว	อยู่ระหว่าง ดำเนินการ	ยังไม่ ดำเนินการ
ควบคุมภายในและ ผู้ตรวจสอบกิจการ	1.เพิ่มความเชื่อมั่นด้านการเงิน		/	
	2. กิจกรรมตรวจสอบภายในประจำปีเพื่อการพัฒนาและยกระดับการควบคุมภายในสหกรณ์	/		

สรุปแผนงานโครง

1. กิจกรรมเพิ่มความเชื่อมั่นด้านการเงิน

ร้อยละของการเข้ายื่นข้อยอดของสมาชิกในแต่ละครั้ง โดยกำหนดเป้าหมายการยื่นข้อยอดทางการเงินและข้อมูลส่วนบุคคลของสมาชิกมากกว่าร้อยละ 50 อยู่ในขั้นตอนการพัฒนาโปรแกรมการตรวจสอบยอดผ่าน web site ของสหกรณ์

2. กิจกรรมตรวจสอบภายในประจำปีเพื่อการพัฒนาและยกระดับการควบคุมภายใน

ดำเนินการได้ตามแผนงานที่กำหนดครบ 3 ครั้ง

ผลการตรวจสอบและข้อเสนอแนะที่สหกรณ์ควรแก้ไข

ด้านบริหารงานทั่วไป

- สหกรณ์มีการซ่อมแผนอค์คีภัยร่วมกับ สสจ.ราชบุรี ไม่มีถึงดับเพลิง ไม่มีป้ายหนีไฟและมีเอกสารที่เป็นเชื้อเพลิงจำนวนมากจัดเก็บไม่เรียบร้อย ข้อเสนอแนะ ให้จัดทำแผนงาน การซ่อมแผนรองรับสถานการณ์ฉุกเฉิน เช่น แผ่นดินไหว ไฟไหม้ ให้จัดกิจกรรม 5 ส ในสำนักงานสหกรณ์

ด้านการเงิน-บัญชี

- ข้อสังเกต ในวันที่แผ่นดินไหว เจ้าหน้าที่ต้องกลับบ้านก่อนเนื่องจาก สำนักงานสาธารณสุขประกาศให้กลับบ้านเพื่อป้องกันเหตุแผ่นดินไหวซ้ำ ทำให้เจ้าหน้าที่ทำบัญชีและนำเงินสดไปฝากไม่ได้(ธนาคารปิด) เบื้องต้นเจ้าหน้าที่ได้ทำบันทึกชี้แจงเรียบร้อย
- สหกรณ์มีการดำเนินงานด้านการเงิน การบัญชี ถูกต้องตามรายงานทางบัญชี ไม่พบข้อสังเกตที่เป็นสาระสำคัญ

ด้านสินเชื่อ

- ดำเนินการสุ่มตรวจสอบสัญญาเงินกู้ทุกประเภทพบว่าถูกต้อง ครบถ้วน

ด้านการลงทุน

- ดำเนินการตามระเบียบของสหกรณ์

ระเบียบวาระที่ 5

5.1 พิจารณานุมัติงบประมาณแสดงฐานะทางการเงิน ประจำปี 2568

ที่ 02/2569

บริษัท วินพลัส ออดิท แอนด์ แอชโซซิเอท จำกัด
47/189 หมู่ที่ 2 ถนนสุขาประชาสรรค์ 3
ตำบลบางพูด อำเภอปากเกร็ด
จังหวัดนนทบุรี 11120

17 มกราคม 2569

เรื่อง ส่งงบการเงิน รายงานของผู้สอบบัญชีและรายงานผลการตรวจสอบบัญชี

เรียน ประธานกรรมการสหกรณ์ออมทรัพย์สาธารณสุขราชบุรี จำกัด

อ้างถึง คำสั่งกรมตรวจบัญชีสหกรณ์ที่กภส.725/2568 ลงวันที่ 16 กรกฎาคม 2568

สิ่งที่ส่งมาด้วย 1. สำเนารายงานการสอบบัญชี รายงานผลการตรวจสอบบัญชีและงบการเงิน จำนวน 1 ชุด
2. รายงานผลการประเมินชั้นคุณภาพการควบคุมภายใน

ตามคำสั่งที่อ้างถึง ได้แต่งตั้งให้ข้าพเจ้าเป็นผู้สอบบัญชีสหกรณ์ออมทรัพย์สาธารณสุขราชบุรี จำกัด สำหรับปีสิ้นสุดวันที่ 31 ธันวาคม 2568 นั้น ผู้สอบบัญชีได้ตรวจสอบบัญชีและแสดงความเห็นต่องบการเงินของสหกรณ์เสร็จเรียบร้อยแล้ว ดังปรากฏรายละเอียดในงบการเงินรายงานของผู้สอบบัญชีและรายงานผลการตรวจสอบบัญชี พร้อมนี้ได้ส่งรายงานผลการประเมินชั้นคุณภาพการควบคุมภายในตามสิ่งที่ส่งมาด้วย

จึงเรียนมาเพื่อโปรดทราบ

ขอแสดงความนับถือ



(นางมยุรี เทพาหุดี)

ผู้สอบบัญชีสหกรณ์

โทร. 0-2963-1414, 06-3850-8333

โทรสาร 0-2963-1414

รายงานของผู้สอบบัญชี

เสนอ สมาชิกสหกรณ์ออมทรัพย์สาธารณสุขราชบุรี จำกัด

ความเห็น

ข้าพเจ้าได้ตรวจสอบงบการเงินของสหกรณ์ออมทรัพย์สาธารณสุขราชบุรี จำกัด ซึ่งประกอบด้วย งบฐานะการเงิน ณ วันที่ 31 ธันวาคม 2568 งบกำไรขาดทุน และงบกระแสเงินสด สำหรับปีสิ้นสุดวันเดียวกันและหมายเหตุประกอบงบการเงินรวมถึงหมายเหตุสรุปนโยบายการบัญชีที่สำคัญ

ข้าพเจ้าเห็นว่า งบการเงินข้างต้นนี้แสดงฐานะการเงินของสหกรณ์ออมทรัพย์สาธารณสุขราชบุรี จำกัด ณ วันที่ 31 ธันวาคม 2568 ผลการดำเนินงานและกระแสเงินสดสำหรับปีสิ้นสุดวันเดียวกัน โดยถูกต้องตามที่ควรในสาระสำคัญตามระเบียบนายทะเบียนสหกรณ์

เกณฑ์ในการแสดงความเห็น

ข้าพเจ้าได้ปฏิบัติตามตรวจสอบตามมาตรฐานการสอบบัญชีและตามระเบียบกรมตรวจบัญชีสหกรณ์ ความรับผิดชอบของข้าพเจ้าได้กล่าวไว้ในส่วนของความรับผิดชอบของผู้สอบบัญชีต่อการตรวจสอบงบการเงินในรายงานของข้าพเจ้า ข้าพเจ้ามีความเป็นอิสระจากสหกรณ์และได้ปฏิบัติตามจรรยาบรรณของผู้สอบบัญชีสหกรณ์ ข้าพเจ้าเชื่อว่า หลักฐานการสอบบัญชีที่ข้าพเจ้าได้รับเพียงพอและเหมาะสมเพื่อใช้เป็นเกณฑ์ในการแสดงความเห็นของข้าพเจ้า

เรื่องสำคัญในการตรวจสอบ

เรื่องสำคัญในการตรวจสอบคือ เรื่องต่างๆที่มีนัยสำคัญที่สุดตามดุลยพินิจของผู้ประกอบวิชาชีพของข้าพเจ้าในการตรวจสอบงบการเงินสำหรับงวดปัจจุบัน ข้าพเจ้าได้นำเรื่องเหล่านี้มาพิจารณาในบริบทของการตรวจสอบงบการเงินโดยรวมและในการแสดงความเห็นของข้าพเจ้า ทั้งนี้ ข้าพเจ้าไม่ได้แสดงความเห็นแยกต่างหากสำหรับเรื่องเหล่านี้

เรื่องสำคัญในการตรวจสอบพร้อมวิธีการตรวจสอบแต่ละเรื่องมีดังต่อไปนี้

1. ลูกหนี้เงินให้กู้ยืม

ตามที่กล่าวไว้ในหมายเหตุประกอบงบการเงินข้อ 4 เงินให้กู้ยืม ณ วันที่ 31 ธันวาคม 2568 สหกรณ์มีเงินให้กู้ยืมจำนวน 2,749,003,009.00 บาท (ร้อยละ 55.40 ของสินทรัพย์ทั้งสิ้น) ซึ่งเป็นเรื่องสำคัญในการตรวจสอบ

ข้าพเจ้าได้สอบทานขั้นตอนการปฏิบัติและการควบคุมภายในที่เกี่ยวข้องกับเงินให้กู้ยืม สอบทานการให้กู้ยืมของสมาชิกสหกรณ์ว่าเป็นไปตามระเบียบและข้อบังคับของสหกรณ์ สอบทานการอนุมัติการให้เงินกู้ยืมของสมาชิกสหกรณ์ ตรวจสอบเอกสารหลักฐานการอนุมัติ ตรวจสอบการคำนวณ สอบทานการติดตามทวงถามหนี้เงินกู้ที่ครบกำหนดชำระ สุ่มตรวจสอบการชำระหนี้บัญชีย่อยลูกหนี้เงินให้กู้เปรียบเทียบกับรายละเอียดยอดคงเหลือบัญชีเงินให้กู้ยืม และสอบทานการยืนยันยอดลูกหนี้เงินให้กู้ยืม โดยข้าพเจ้าปฏิบัติตามอย่างเป็นอิสระ ทั้งนี้ ตัวอย่างที่เลือกรวมถึงเงินให้กู้ยืมรายใหญ่

2. รายได้ดอกเบี้ยเงินให้กู้

ตามที่แสดงในงบกำไรขาดทุน สหกรณ์มีรายได้ดอกเบี้ยจากเงินให้กู้ยืม ณ วันที่ 31 ธันวาคม 2568 จำนวน 170,455,694.00 บาท คิดเป็นร้อยละ 68.27 ของรายได้รวม ซึ่งเป็นเรื่องสำคัญในการตรวจสอบเนื่องจากรายได้ดังกล่าวเกิดจากสัญญาเงินให้กู้ยืมแต่ละประเภทมีเงื่อนไขการคำนวณดอกเบี้ยในอัตราที่แตกต่างกัน

ข้าพเจ้าได้ตรวจสอบโดยการประเมินและสุ่มทดสอบระบบการควบคุมภายในของสหกรณ์ที่เกี่ยวข้องกับการรับรู้รายได้ดอกเบี้ยเงินให้กู้ และระบบการควบคุมภายในด้านสารสนเทศที่เกี่ยวข้องกับการคำนวณดอกเบี้ยเงินให้กู้ นอกจากนี้ข้าพเจ้าได้สุ่มตรวจสอบสัญญาเงินให้กู้ว่ามีการรับรู้รายได้ดอกเบี้ยเงินให้กู้เป็นไปตามเงื่อนไขในสัญญาและสอดคล้องกับนโยบายการบัญชีที่สหกรณ์ใช้ และตามที่ระเบียบนายทะเบียนสหกรณ์กำหนด รวมทั้งข้าพเจ้า ได้ทำการวิเคราะห์เปรียบเทียบข้อมูลบัญชีรายได้และสุ่มตรวจสอบรายการปรับปรุงที่สำคัญ

3. เงินรับฝาก

ตามที่กล่าวไว้ในหมายเหตุประกอบงบการเงินข้อ 10 เงินรับฝาก ณ วันที่ 31 ธันวาคม 2568 สหกรณ์มีเงินรับฝากจากสมาชิกจำนวน 1,982,362,852.67 บาท เงินรับฝากจากสหกรณ์อื่น จำนวน 7,000,000.00 บาทและเงินรับฝากอื่น ๆ จำนวน 6,474,540.97 บาท รวมทั้งสิ้น 1,995,837,393.64 บาท คิดเป็นร้อยละ 40.22 ของหนี้สินและทุนของสหกรณ์ ซึ่งเป็นเรื่องสำคัญในการตรวจสอบ หากผู้ฝากถอนเงินหลายรายเป็นจำนวนมากผิดปกติ เนื่องจากย้ายไปลงทุนหาผลตอบแทนที่สูงกว่า หรือเกิดการตื่นตระหนกหรือขาดความเชื่อมั่นต่อสหกรณ์ อาจทำให้สหกรณ์ขาดเงินทุนที่จะนำมาบริหารให้เกิดรายได้ดอกเบี้ยขึ้น และอาจทำให้สหกรณ์ขาดสภาพคล่องได้

ข้าพเจ้าได้สอบทานขั้นตอนการปฏิบัติและการควบคุมภายในที่เกี่ยวข้องกับการรับฝากเงิน สอบทานการรับฝากเงินว่าเป็นไปตามระเบียบและข้อบังคับของสหกรณ์ ตรวจสอบเอกสารหลักฐานตรวจสอบลายมือชื่อผู้ถอนเงินในใบถอนเงินฝาก ตรวจสอบใบนำฝาก/ใบถอนเงินฝาก เปรียบเทียบกับสมุดคู่ฝากละบัญชีย่อยรวมทั้งการยืนยันยอดเงินรับฝากของสมาชิก

เรื่องอื่น ๆ

งบการเงินของสหกรณ์สำหรับปีสิ้นสุดวันที่ 31 ธันวาคม 2567 ตรวจสอบโดยผู้สอบบัญชีอื่นซึ่งแสดงความเห็นอย่างไม่มีเงื่อนไขต่องบการเงินดังกล่าว ตามรายงานลงวันที่ 18 มกราคม 2568

ความรับผิดชอบของคณะกรรมการดำเนินการสหกรณ์ต่องบการเงิน

คณะกรรมการดำเนินการสหกรณ์มีหน้าที่รับผิดชอบในการจัดทำและนำเสนองบการเงินเหล่านี้โดยถูกต้องตามที่ควรตามระเบียบนายทะเบียนสหกรณ์ และรับผิดชอบเกี่ยวกับการควบคุมภายในที่คณะกรรมการดำเนินการสหกรณ์พิจารณาว่าจำเป็นเพื่อให้สามารถจัดทำงบการเงินที่ปราศจากการแสดงข้อมูลที่ขัดต่อข้อเท็จจริงอันเป็นสาระสำคัญไม่ว่าจะเกิดจากการทุจริตหรือข้อผิดพลาด

ในการจัดทำงบการเงินคณะกรรมการดำเนินการสหกรณ์รับผิดชอบในการประเมินความสามารถของสหกรณ์ในการดำเนินงานต่อเนื่อง การเปิดเผยเรื่องที่เกี่ยวข้องกับการดำเนินงานต่อเนื่องในกรณีที่มีเรื่องดังกล่าว และการใช้เกณฑ์การบัญชีสำหรับการดำเนินงานต่อเนื่องเว้นแต่คณะกรรมการดำเนินการสหกรณ์มีความตั้งใจที่จะเลิกสหกรณ์หรือหยุดดำเนินงานหรือไม่สามารถดำเนินงานต่อเนื่องต่อไปได้

ความรับผิดชอบของผู้สอบบัญชีต่อการตรวจสอบงบการเงิน

การตรวจสอบของข้าพเจ้ามีวัตถุประสงค์เพื่อให้ได้ความเชื่อมั่นอย่างสมเหตุสมผลว่างบการเงินโดยรวมปราศจากการแสดงข้อมูลที่ขัดต่อข้อเท็จจริงอันเป็นสาระสำคัญหรือไม่ ไม่ว่าจะเกิดจากการทุจริตหรือข้อผิดพลาด และเสนอรายงานของผู้สอบบัญชีซึ่งรวมความเห็นของข้าพเจ้าอยู่ด้วย ความเชื่อมั่นอย่างสมเหตุสมผลคือความเชื่อมั่นในระดับสูงแต่ไม่ได้เป็นการรับประกันว่าการปฏิบัติงานตรวจสอบตามมาตรฐานการสอบบัญชีและระเบียบกรมตรวจบัญชีสหกรณ์จะสามารถตรวจพบข้อมูลที่ขัดต่อข้อเท็จจริงอันเป็นสาระสำคัญที่มีอยู่ได้เสมอไปข้อมูลที่ขัดต่อข้อเท็จจริงอาจเกิดจากการทุจริตหรือข้อผิดพลาดและถือว่ามีความสำคัญเมื่อคาดการณ์ได้อย่างสมเหตุสมผลว่ารายการที่ขัดต่อข้อเท็จจริงแต่ละรายการหรือทุกรายการรวมกันจะมีผลต่อการตัดสินใจทางเศรษฐกิจของผู้ใช้งบการเงินจากการใช้งบการเงินเหล่านี้

ในการตรวจสอบของข้าพเจ้าตามมาตรฐานการสอบบัญชีและระเบียบกรมตรวจบัญชีสหกรณ์ ข้าพเจ้าได้ใช้ดุลยพินิจและการสังเกตและสงสัยเยี่ยงผู้ประกอบวิชาชีพตลอดการตรวจสอบ การปฏิบัติงานของข้าพเจ้ารวมถึงการใช้วิธีการดังต่อไปนี้

- ระบุและประเมินความเสี่ยงจากการแสดงข้อมูลที่ขัดต่อข้อเท็จจริงอันเป็นสาระสำคัญในงบการเงินไม่ว่าจะเกิดจากการทุจริตหรือข้อผิดพลาด ออกแบบและปฏิบัติตามวิธีการตรวจสอบเพื่อตอบสนองต่อความเสี่ยงเหล่านั้น และได้หลักฐานการสอบบัญชีที่เพียงพอและเหมาะสมเพื่อเป็นเกณฑ์ในการแสดงความเห็นของข้าพเจ้า ความเสี่ยงที่ไม่พบข้อมูลที่ขัดต่อข้อเท็จจริงอันเป็นสาระสำคัญซึ่งเป็นผลมาจากการทุจริตจะสูงกว่าความเสี่ยงที่เกิดจากข้อผิดพลาดเนื่องจากการทุจริตอาจเกี่ยวกับการสมรู้ร่วมคิด การปลอมแปลงเอกสารหลักฐาน การตั้งใจละเว้นการแสดงข้อมูล การแสดงข้อมูลที่ไม่ตรงตามข้อเท็จจริงหรือการแทรกแซงการควบคุมภายใน
- ทำความเข้าใจในระบบการควบคุมภายในที่เกี่ยวข้องกับการตรวจสอบ เพื่อออกแบบวิธีการตรวจสอบที่เหมาะสมกับสถานการณ์แต่ไม่ใช่เพื่อวัตถุประสงค์ในการแสดงความเห็นต่อความมีประสิทธิภาพของการควบคุมภายในของสหกรณ์
- ประเมินความเหมาะสมของนโยบายการบัญชีที่คณะกรรมการดำเนินการสหกรณ์ใช้และความสมเหตุสมผลของประมาณการทางบัญชีและการเปิดเผยข้อมูลที่เกี่ยวข้องซึ่งจัดทำขึ้นโดยคณะกรรมการดำเนินการสหกรณ์
- สรุปร่วมกับความเหมาะสมของการใช้เกณฑ์การบัญชีสำหรับการดำเนินงานต่อเนื่องของคณะกรรมการดำเนินการสหกรณ์และจากหลักฐานการสอบบัญชีที่ได้รับว่า มีความไม่แน่นอนที่มีสาระสำคัญเกี่ยวกับเหตุการณ์หรือสถานการณ์ที่อาจเป็นเหตุให้เกิดข้อสงสัยอย่างมีนัยสำคัญต่อความสามารถของสหกรณ์ในการดำเนินงานต่อเนื่องหรือไม่ ถ้าข้าพเจ้าได้ข้อสรุปว่ามีความไม่แน่นอนที่มีสาระสำคัญ ข้าพเจ้าต้องให้ข้อสังเกตไว้ในรายงานของผู้สอบบัญชีของข้าพเจ้าถึงการเปิดเผยข้อมูลที่เกี่ยวข้องในงบการเงินหรือถ้าการเปิดเผยดังกล่าวไม่เพียงพอความเห็นของข้าพเจ้าจะเปลี่ยนแปลงไป ข้อสรุปของข้าพเจ้าขึ้นอยู่กับหลักฐานการสอบบัญชีที่ได้รับจนถึงวันที่ในรายงานของผู้สอบบัญชีของข้าพเจ้า อย่างไรก็ตามเหตุการณ์หรือสถานการณ์ในอนาคตอาจเป็นเหตุให้สหกรณ์ต้องหยุดการดำเนินงานต่อเนื่องได้

- ประเมินการนำเสนอ โครงสร้างและเนื้อหาของงบการเงินโดยรวม รวมถึงการเปิดเผยข้อมูลที่เกี่ยวข้องตลอดจน ประเมินว่างบการเงินแสดงรายการและเหตุการณ์ที่เกิดขึ้นโดยถูกต้องตามที่ควรหรือไม่

ข้าพเจ้าได้สื่อสารกับคณะกรรมการดำเนินการสหกรณ์เกี่ยวกับขอบเขตและช่วงเวลาของการ ตรวจสอบตามที่ได้วางแผนไว้ ประเด็นที่มีนัยสำคัญที่พบจากการตรวจสอบรวมถึงข้อบกพร่องที่มีนัยสำคัญในระบบการ ควบคุมภายในซึ่งข้าพเจ้าได้พบในระหว่างการตรวจสอบของข้าพเจ้า

จากเรื่องทั้งหลายที่สื่อสารกับคณะกรรมการดำเนินการสหกรณ์ ข้าพเจ้าได้พิจารณาเรื่องต่างๆ ที่มี นัยสำคัญมากที่สุดในการตรวจสอบงบการเงินในงวดปัจจุบันและกำหนดเป็นเรื่องสำคัญในการตรวจสอบ ข้าพเจ้าได้ อธิบายเรื่องเหล่านี้ไว้ในรายงานของผู้สอบบัญชีเว้นแต่กฎหมายหรือข้อบังคับห้ามไม่ให้เปิดเผยเรื่องดังกล่าวต่อสาธารณะ หรือในสถานการณ์ที่ยากที่จะเกิดขึ้น ข้าพเจ้าพิจารณาว่าไม่ควรสื่อสารเรื่องดังกล่าวในรายงานของข้าพเจ้าเพราะการ กระทำดังกล่าวสามารถคาดการณ์ได้อย่างสมเหตุสมผลว่าจะมีผลกระทบในทางลบมากกว่าผลประโยชน์ที่ผู้มีส่วนได้เสีย สาธารณะจะได้จากการสื่อสารดังกล่าว

ลงชื่อ

(นางมยุรี เทพาหุดี)

ผู้สอบบัญชีสหกรณ์

บริษัท วินพลัส ออดิท แอนด์ แอซโซซิเอท จำกัด

47/189 หมู่ที่ 2 ถนนสุขาประชาสรรค์ 3

ตำบลบางพูด อำเภอปากเกร็ด

จังหวัดนนทบุรี 11120

โทร.0-2963-1414,06-3850-8333

วันที่ 17 มกราคม 2569

รายงานผลการตรวจสอบบัญชี
สหกรณ์ออมทรัพย์สาธารณสุขราชบุรี จำกัด
จังหวัดราชบุรี
สำหรับปีสิ้นสุดวันที่ 31 ธันวาคม 2568

เสนอ อธิบดีกรมตรวจบัญชีสหกรณ์

ตามที่อธิบดีกรมตรวจบัญชีสหกรณ์ได้แต่งตั้งให้ข้าพเจ้าเป็นผู้สอบบัญชีสหกรณ์ออมทรัพย์สาธารณสุขราชบุรี จำกัด สำหรับปีสิ้นสุดวันที่ 31 ธันวาคม 2568 นั้น ข้าพเจ้าได้ตรวจสอบงบการเงินประจำปีและแสดงความเห็นในรายงานของผู้สอบบัญชีอย่างไม่มีเงื่อนไข ลงวันที่ 17 มกราคม 2569 นั้น

ข้าพเจ้าขอรายงานผลการตรวจสอบบัญชี ดังนี้

1. ตรวจสอบเกี่ยวกับจุดอ่อนของการควบคุมภายใน

1.1 ด้านการบริหารจัดการทั่วไป

1) การแบ่งแยกหน้าที่ของสหกรณ์

- สหกรณ์มีการแบ่งแยกหน้าที่และกำหนดความรับผิดชอบเหมาะสมตามขนาดและ

ปริมาณธุรกิจของสหกรณ์ โดยมีการจัดจ้างเจ้าหน้าที่ตำแหน่งต่าง ๆ เจ้าหน้าที่ที่มีความรู้ความสามารถเพียงพอต่อการปฏิบัติงานในหน้าที่และได้ปฏิบัติงานตามระเบียบที่กำหนดไว้ การสรรหาเจ้าหน้าที่ที่มีกระบวนการคัดเลือกเหมาะสม การจัดจ้างมีสัญญาจ้างและหลักประกันเหมาะสมกับตำแหน่งความรับผิดชอบ เจ้าหน้าที่ได้ปฏิบัติงานตามหน้าที่ที่กำหนดได้อย่างมีประสิทธิภาพ สหกรณ์ส่งเสริมให้เจ้าหน้าที่ได้เข้ารับการฝึกอบรมในหลักสูตรที่ทางราชการหรือหน่วยงานทางสหกรณ์จัดขึ้นอยู่เสมอ

2) ความรู้ความสามารถของคณะกรรมการดำเนินการสหกรณ์และฝ่ายจัดการของสหกรณ์

- สหกรณ์มีการแบ่งแยกหน้าที่และความรับผิดชอบของคณะกรรมการดำเนินการอย่าง

เหมาะสมตามสภาพการดำเนินงานของสหกรณ์ คณะกรรมการดำเนินการมีความรู้ความสามารถและประสบการณ์เพียงพอในการบริหารและให้ความใส่ใจในการปรับปรุงแก้ไขข้อบกพร่อง หรือจุดอ่อนของการควบคุมตามที่ได้รับคำแนะนำจากผู้สอบบัญชีหรือหน่วยงานที่เกี่ยวข้องกับการกำกับดูแลสหกรณ์และจัดให้มีการประชุมคณะกรรมการดำเนินการมีการประชุมเพื่อติดตามผลการปฏิบัติงานและบริหารงานในด้านต่าง ๆ เป็นประจำทุกเดือน

3) การจัดทำบัญชีและรายงานทางการเงิน

- สหกรณ์นำโปรแกรมคอมพิวเตอร์ซึ่งพัฒนาโดยเอกชน มาใช้ในการประมวลข้อมูล

ด้านทุนเรือนหุ้น ลูกหนี้ เงินรับฝาก รวมทั้งจัดทำบัญชีแยกประเภท โปรแกรมระบบบัญชีที่ใช้เหมาะสมกับลักษณะธุรกิจและการดำเนินงาน การควบคุมภายในสำหรับการใช้โปรแกรมระบบงานส่วนใหญ่เป็นไปตามระเบียบนายทะเบียนสหกรณ์ว่าด้วยมาตรฐานขั้นต่ำในการควบคุมภายในและการรักษาความปลอดภัย สำหรับสหกรณ์และกลุ่มเกษตรกรที่ใช้โปรแกรมระบบบัญชีคอมพิวเตอร์ประมวลผลข้อมูล พ.ศ. 2553

• การจัดทำและนำเสนองบการเงิน สหกรณ์มีการบันทึกบัญชีส่วนใหญ่เป็นไปโดยถูกต้องตามข้อเท็จจริง ครบถ้วนและปัจจุบัน มีเอกสารหลักฐานประกอบการบันทึกบัญชีครบถ้วน ถือใช้เป็นเอกสารหลักฐานประกอบการบันทึกบัญชีได้ และสามารถจัดทำงบการเงินโดยถูกต้องตามที่ควรในสาระสำคัญตามระเบียบนายทะเบียนสหกรณ์

1.2 ด้านการดำเนินงานธุรกิจ

สหกรณ์จดทะเบียนเมื่อวันที่ 4 มิถุนายน 2527 มีสมาชิก ณ วันสิ้นปีจำนวน 5,411 คน เพิ่มขึ้นจากปีก่อน 292 คนแยกเป็นสมาชิกปกติ จำนวน 5,344 คน และสมาชิกสมทบจำนวน 67 คน ตามหลักเกณฑ์การจัดขนาดสหกรณ์ในการใช้อัตราส่วนเฉลี่ย (Peer Group) ของกรมตรวจบัญชีสหกรณ์ จัดเป็นสหกรณ์ออมทรัพย์ขนาดใหญ่มาก มีทุนดำเนินงานทั้งสิ้น 4,962,452,008.08 บาท เพิ่มขึ้นจากปีก่อนจำนวน 151,014,385.03 บาท หรือเพิ่มขึ้นร้อยละ 3.14 ในรอบปีสหกรณ์มีการดำเนินงาน 2 ด้าน ปริมาณธุรกิจรวมทั้งสิ้น 1,718,666,302.78 บาท ประกอบด้วยธุรกิจสินเชื่อจำนวน 1,155,815,600.00 บาท และรับฝากเงินจำนวน 562,850,702.78 บาท มีรายได้รวมทั้งสิ้น 249,695,832.98 บาท และมีค่าใช้จ่ายทั้งสิ้น 64,604,465.59 บาท จึงมีกำไรสุทธิจำนวน 185,091,367.39 บาท คิดเป็นร้อยละ 74.29 ของยอดรายได้ดอกเบี้ยและผลตอบแทนจากการลงทุน มีกำไรสุทธิเพิ่มขึ้นจากปีก่อน จำนวน 11,292,337.79 บาท หรือเพิ่มขึ้นร้อยละ 6.50

2. ผลการวิเคราะห์ความเสี่ยงทางการเงิน

2.1 ความเพียงพอของเงินทุน (Capital Strength)

สหกรณ์มีทุนดำเนินงาน ณ.วันสิ้นปีทางบัญชี จำนวน 4,962,452,008.08 บาท เพิ่มขึ้นจากปีก่อนจำนวน 151,014,385.03 บาท หรือเพิ่มขึ้นร้อยละ 3.14 ทุนดำเนินงานส่วนใหญ่เป็นทุนภายในซึ่งเป็นทุนของสหกรณ์ร้อยละ 50.73 และเงินรับฝากจากสมาชิกร้อยละ 39.95 และมีทุนภายนอกจากเงินรับฝากสหกรณ์อื่นและเงินรับฝากอื่น ๆ ร้อยละ 0.27 เงินกู้ยืมร้อยละ 8.87 และอื่น ๆ ร้อยละ 0.18 สหกรณ์มีอัตราส่วนหนี้สินต่อทุนปีปัจจุบัน 0.97 เท่า (ปีก่อนอัตรา 1.06 เท่า) และเมื่อเทียบกับอัตราส่วนเฉลี่ย (Peer Group) เท่ากับ 0.49 เท่า แสดงให้เห็นว่าสหกรณ์ฯ มีอัตราส่วนหนี้สินต่อทุนน้อยกว่าปีก่อนเล็กน้อยและมากกว่าอัตราส่วนเฉลี่ย แต่ยังไม่มีความเสี่ยงมากนักเนื่องจากทุนของสหกรณ์ยังคงสามารถคุ้มครองหนี้ได้ทั้งจำนวน อย่างไรก็ตามหนี้สินส่วนใหญ่เป็นเงินรับฝากจากสมาชิก ซึ่งจะจ่ายคืนเมื่อสมาชิกทวงถาม ดังนั้น สหกรณ์ควรบริหารจัดการด้านการเงินรับฝากจากสมาชิก เพื่อป้องกันการถอนเงินฝากจากสมาชิกในคราวเดียวกันที่ละมาก ๆ ซึ่งอาจส่งผลกระทบต่อสภาพคล่องทางการเงิน และสหกรณ์ฯ มีอัตราส่วนทุนสำรองต่อสินทรัพย์ปีปัจจุบันเท่ากับ 0.05 เท่า (ปีก่อนอัตรา 0.04 เท่า) และเมื่อเทียบกับอัตราส่วนเฉลี่ย (Peer Group) เท่ากับ 0.05 เท่า แสดงให้เห็นว่า สหกรณ์ฯ มีอัตราส่วนของทุนสำรองต่อสินทรัพย์สูงกว่าปีก่อนเล็กน้อยแต่เท่ากับอัตราส่วนเฉลี่ย ซึ่งถือว่าอยู่ในเกณฑ์ที่ดี

2.2 ด้านคุณภาพสินทรัพย์ (Assets Quality)

สหกรณ์ได้นำทุนดำเนินงานที่มีอยู่ไปลงทุนในเงินให้กู้ยืมเป็นส่วนใหญ่ถึงจำนวน 2,753,561,125.80 บาท ร้อยละ 55.49 ของทุนดำเนินงานทั้งสิ้น ลงทุนในเงินสดและเงินฝากธนาคาร จำนวน 72,265,509.64 บาท ร้อยละ 1.46 เงินลงทุนจำนวน 2,080,226,226.61 บาท ร้อยละ 41.92 ลูกหนี้ห้ทุนกับบริษัท การบินไทยฯ ตามแผนฟื้นฟูกิจการ จำนวน 36,845,884.21 บาท ร้อยละ 0.74 ดอกเบี้ยเงินให้กู้ยืมรับ จำนวน 2,461,040.00 บาท ร้อยละ 0.05 และสินทรัพย์อื่น ๆ จำนวน 17,092,221.82 บาท ร้อยละ 0.34

สหกรณ์นำสินทรัพย์ที่มีอยู่ไปใช้ในการดำเนินงานเพื่อก่อให้เกิดรายได้ปัจจุบัน 0.05 รอบ ซึ่งเท่ากับปีก่อนและอัตราส่วนเฉลี่ย (Peer Group) แสดงให้เห็นว่า สหกรณ์ฯ มีการใช้สินทรัพย์เพื่อก่อให้เกิดรายได้ และผลตอบแทนอยู่ในเกณฑ์ดี และในขณะเดียวกันสินทรัพย์ที่มีอยู่ได้นำไปสร้างผลตอบแทนต่อสินทรัพย์อยู่ที่ร้อยละ 3.79 (ปีก่อนร้อยละ 3.70) สูงกว่าปีก่อนและอัตราส่วนเฉลี่ย(Peer Group) ซึ่งเท่ากับร้อยละ 3.74 แสดงให้เห็นว่ายังอยู่ในเกณฑ์ที่ดี อย่างไรก็ตามคุณภาพของสินทรัพย์ขึ้นอยู่กับการบริหารจัดการลูกหนี้ที่เป็นสินทรัพย์ส่วนใหญ่ของสหกรณ์เป็นสำคัญ คณะกรรมการดำเนินการควรพิจารณาหากกลยุทธ์ในการใช้ประโยชน์จากสินทรัพย์ที่มีอยู่ให้มากขึ้นและก่อให้เกิดผลตอบแทนสูงสุด

2.3 ขีดความสามารถในการบริหาร (Management Ability)

สหกรณ์ฯ มีอัตราการเติบโตของธุรกิจ ปีปัจจุบันลดลงร้อยละ 11.59 (ปีก่อนอัตราการเติบโตอยู่ที่ร้อยละ 4.01) และอัตราส่วนเฉลี่ย (Peer Group)อยู่ที่ร้อยละ 8.18 แสดงให้เห็นว่า สหกรณ์ฯ มีความสามารถในการบริหาร ในปีปัจจุบันน้อยกว่าปีก่อนและน้อยกว่าอัตราส่วนเฉลี่ย ซึ่งถือว่าสหกรณ์มีความสามารถในการบริหารจัดการที่มีประสิทธิภาพอยู่ในระดับที่ควรปรับปรุงให้ดีขึ้น อย่างไรก็ตาม สหกรณ์ฯ ยังต้องกำหนดแผนงานและกลยุทธ์ เพื่อให้บรรลุวัตถุประสงค์ที่กำหนดไว้อย่างมีประสิทธิภาพ ท่ามกลางสภาพแวดล้อมที่เปลี่ยนแปลงอยู่ตลอดเวลา

สหกรณ์ดำเนินธุรกิจ 2 ด้าน มีมูลค่าธุรกิจรวมทั้งสิ้น 1,718,666,302.78 บาท โดยเป็นการให้เงินกู้มากที่สุดร้อยละ 67.25 รองลงมาเป็นการรับฝากเงินร้อยละ 32.75 มีรายละเอียดการดำเนินธุรกิจ ดังนี้

(1) ธุรกิจสินเชื่อ

สหกรณ์ให้บริการเงินกู้ประเภทฉุกเฉิน และสามัญ แก่สมาชิกในระหว่างปีสหกรณ์ให้เงินกู้แก่สมาชิก ประเภทเงินกู้ฉุกเฉิน จำนวน 55,236,100.00 บาท และเงินกู้ประเภทสามัญ จำนวน 1,100,579,500.00 บาท รวมทั้งสิ้น 1,155,815,600.00 บาท ลดลงจากปีก่อนซึ่งให้กู้จำนวน 1,424,733,100.00 บาท ลดลงจำนวน 268,917,500.00 บาท หรือลดลงร้อยละ 18.87 มีเอกสารหลักฐานสัญญาเงินให้กู้และเอกสารการค้าประกันประกอบการเป็นหนี้ไว้ครบถ้วน สมบูรณ์ มีการพิจารณาอนุมัติจากคณะกรรมการดำเนินการครบถ้วนการปฏิบัติงานโดยรวมเป็นไปตามระเบียบที่กำหนด

ณ วันสิ้นปีมีลูกหนี้เงินให้สมาชิกกู้คงเหลือจำนวน 2,749,003,009.00 บาท และมีดอกเบี้ยเงินให้กู้ค้างรับจำนวน 2,441,493.00 บาท และสหกรณ์มีลูกหนี้อื่นซึ่งมีมูลหนี้เกิดจากการกู้เงินของสหกรณ์ คือ ลูกหนี้ขาดสมาชิกภาพ จำนวน 5,456,686.00 บาท ซึ่งได้ตั้งค่าเผื่อหนี้สงสัยจะสูญไว้ จำนวน 898,569.20 บาท

(2) ธุรกิจเงินรับฝาก

สหกรณ์รับฝากเงินในระหว่างปีสหกรณ์ จำนวน 562,850,702.78 บาท เพิ่มขึ้นจากปีก่อนซึ่งรับฝาก 519,200,813.03 บาท เพิ่มขึ้นจำนวน 43,649,889.75 บาท หรือเพิ่มขึ้นร้อยละ 8.41 การรับฝากและจ่ายเงินฝากเป็นไปตามระเบียบว่าด้วยเงินรับฝากของสหกรณ์ ซึ่งได้รับความเห็นชอบจากนายทะเบียนสหกรณ์

ณ วันสิ้นปีมีเงินรับฝากจากสมาชิก จำนวน 1,982,362,852.67 บาท และเงินรับฝากจากสหกรณ์อื่น จำนวน 7,000,000.00 บาท และเงินรับฝากอื่น ๆ จำนวน 6,474,540.97 บาท รวมเป็นเงินทั้งสิ้น 1,995,837,393.64 บาท

2.4 การทำกำไร (Earnings Sufficiency)

● กำไรต่อสมาชิก

สหกรณ์ฯ มีกำไรต่อสมาชิก ปีปัจจุบันจำนวน 34,635.36 บาทต่อคน ปีก่อนมีกำไรต่อสมาชิกจำนวน 34,368.01 บาทต่อคน เพิ่มขึ้นจากปีก่อนจำนวน 267.35 บาทต่อคน และเมื่อเทียบกับอัตราส่วนเฉลี่ย (Peer Group) เท่ากับจำนวน 15,699.47 บาท แสดงให้เห็นว่า สหกรณ์ฯ มีประสิทธิภาพในการทำกำไรต่อสมาชิกสูงกว่าปีก่อนเล็กน้อย และสูงกว่าอัตราส่วนเฉลี่ย ซึ่งถือว่าอยู่ในเกณฑ์ที่ดีมาก

● เงินออมต่อสมาชิก

สหกรณ์ฯ มีเงินออมต่อสมาชิก ปีปัจจุบันมีจำนวน 736,743.75 บาทต่อคน ปีก่อนมีเงินออมต่อสมาชิกจำนวน 719,271.03 บาทต่อคน เพิ่มขึ้นจากปีก่อน จำนวน 17,472.72 บาทต่อคน และเมื่อเทียบกับอัตราส่วนเฉลี่ย(Peer Group) เท่ากับจำนวน 341,606.05 บาทต่อคน แสดงให้เห็นว่า สมาชิกของสหกรณ์ฯ มีการออมเพิ่มขึ้นจากปีก่อน และมากกว่าอัตราส่วนเฉลี่ย ซึ่งถือว่าอยู่ในเกณฑ์ที่ดีมาก และเป็นไปตามวัตถุประสงค์ของสหกรณ์

● หนี้สินต่อสมาชิก

สหกรณ์ฯ มีหนี้สินต่อสมาชิก ปีปัจจุบันมีจำนวน 537,496.48 บาทต่อคน ปีก่อนมีหนี้สินต่อสมาชิกจำนวน 544,561.78 บาทต่อคน ลดลงจากปีก่อน จำนวน 706.53 บาทต่อคน และเมื่อเทียบกับอัตราส่วนเฉลี่ย(Peer Group)เท่ากับจำนวน 321,853.64 บาทต่อคน แสดงให้เห็นว่า หนี้สินต่อสมาชิกปีปัจจุบันลดลงจากปีก่อนเล็กน้อย แต่ยังคงสูงกว่าอัตราส่วนเฉลี่ยค่อนข้างมาก ดังนั้นสหกรณ์ฯควรมีการบริหารสินเชื่อย่างมีประสิทธิภาพ โดยอนุมัติเงินกู้ให้แก่สมาชิกอย่างรัดกุม รอบคอบ และเป็นไปตามระเบียบของสหกรณ์ฯ อย่างเคร่งครัด เพื่อป้องกันความเสียหายที่อาจเกิดจากลูกหนี้ที่ไม่สามารถเรียกเก็บหนี้ได้

2.5 สภาพคล่อง (Liquidity)

สหกรณ์ฯ มีอัตราส่วนหมุนเวียนปีปัจจุบัน 0.14 เท่า (ปีก่อน 0.15 เท่า) ลดลงจากปีก่อนเล็กน้อย และเมื่อเทียบกับอัตราส่วนเฉลี่ย (Peer Group) เท่ากับ 0.93 เท่า แสดงให้เห็นว่า สหกรณ์ฯ มีความสามารถในการชำระหนี้สินระยะสั้นลดลงจากปีก่อน และอยู่ในระดับต่ำกว่าเมื่อเทียบกับอัตราส่วนเฉลี่ย อย่างไรก็ตาม สหกรณ์ฯ ควรกำหนดกลยุทธ์เพื่อให้มีสภาพคล่องทางการเงินสูงขึ้น โดยบริหารสินทรัพย์อย่างมีประสิทธิภาพ

ถ้าพิจารณาหนี้สินหมุนเวียน จะเป็นเงินรับฝากเป็นส่วนใหญ่ ดังนั้นสหกรณ์ต้องบริหารจัดการด้านเงินรับฝากให้ทันต่อสถานการณ์ เพื่อสร้างความเชื่อมั่นของสมาชิกที่มีต่อสหกรณ์ ซึ่งถ้าหากมีการถอนเงินพร้อมกันในคราวเดียวกัน ก็อาจส่งผลถึงสภาพคล่องทางการเงินของสหกรณ์ได้

2.6 ผลกระทบของธุรกิจ (Sensitivity)

แหล่งเงินทุนของสหกรณ์มาจากเงินรับฝากและทุนของสหกรณ์เป็นส่วนใหญ่ ดังนั้นหากอัตราดอกเบี้ยภายนอกมีการปรับตัวสูงขึ้นหรือลดลง ก็ไม่กระทบต่อสหกรณ์มากนักเพียงแต่สหกรณ์ต้องปรับอัตราดอกเบี้ยเงินรับฝากและเงินให้กู้เพื่อรักษาความสามารถในการทำกำไรและรักษาแหล่งเงินทุนไว้

3. เรื่องอื่น ๆ

หุ้นบริษัท การบินไทย จำกัด(มหาชน)

ตามที่บริษัท การบินไทยฯ มีหนังสือชี้แจงว่า เมื่อศาลล้มละลายกลางมีคำสั่งเห็นชอบด้วยแผนฟื้นฟูกิจการที่แก้ไขเมื่อวันที่ 15 มิถุนายน 2564 แล้ว ภาระหนี้ต่าง ๆ ของเจ้านี้ย่อมถูกปรับโครงสร้างหนี้และผูกพันตามข้อกำหนดและเงื่อนไขของแผนฟื้นฟูกิจการแล้วซึ่งรวมถึงหุ้นกู้ ดังนั้น ภาระหนี้ในส่วนดังกล่าวจึงไม่มีลักษณะเป็นหุ้นกู้อีกต่อไป ข้อกำหนดสิทธิหุ้นกู้และการทำหน้าที่ของตัวแทนผู้ถือหุ้นกู้ตลอดจนสิทธิ และหน้าที่ต่าง ๆ ตามสิทธิของหุ้นกู้จึงไม่มีอีกต่อไปด้วยเช่นกัน (หนังสือบริษัท การบินไทยฯ ที่ กบ 04/037 ลงวันที่ 17 กันยายน 2568)

และตามหนังสือกรมตรวจสอบบัญชีสหกรณ์ที่ กษ 0404/ว 246 ลงวันที่ 30 กันยายน 2568 เรื่อง วิธีปฏิบัติทางบัญชีสำหรับสหกรณ์ที่มีเงินลงทุนในหุ้นกู้บริษัท การบินไทย จำกัด(มหาชน) ภายหลังจากเปลี่ยนสถานะเป็นลูกหนี้หุ้นกู้ตามแผนฟื้นฟูกิจการ ได้แนะนำให้สหกรณ์มีการปรับเปลี่ยนการบันทึกบัญชี ดังนี้

1. ชื่อหลักทรัพย์ THAI276A/DBR25-0232601 วันที่ลงทุน 8 ธันวาคม 2562 วันที่ไถ่ถอนตามแผนฟื้นฟูวันที่ 2 ธันวาคม 2578

- สหกรณ์โอนปิดบัญชีส่วนเกินมูลค่าหุ้นกู้บริษัท การบินไทยฯ จำนวน 1,013,458.21 บาท ไปบัญชีส่วนเกินมูลค่าหุ้นกู้บริษัท การบินไทยฯตัดจำหน่าย และถือเป็นรายการค่าใช้จ่าย

- สหกรณ์โอนปิดบัญชีเงินลงทุน - หุ้นกู้บริษัท การบินไทยฯ จำนวน 21,054,790.98 บาท ไปยังบัญชีลูกหนี้หุ้นกู้ - บริษัท การบินไทยฯตามแผนฟื้นฟูกิจการ

- สหกรณ์โอนปิดบัญชีค่าเผื่อการปรับมูลค่าเงินลงทุน - หุ้นกู้บริษัท การบินไทยฯ จำนวน 6,000,000.00 บาท โดยบันทึกเป็นค่าเผื่อการปรับมูลค่าเงินลงทุน - หุ้นกู้บริษัท การบินไทยฯ เกินความต้องการเป็นรายการหักค่าใช้จ่ายในงบกำไรขาดทุน

2. ชื่อหลักทรัพย์ THAI282A/DBR26-0232602 วันที่ลงทุน 12 กุมภาพันธ์ 2563 วันที่ไถ่ถอนตามแผนฟื้นฟูวันที่ 12 กุมภาพันธ์ 2579

- สหกรณ์โอนปิดบัญชีส่วนเกินมูลค่าหุ้นกู้บริษัท การบินไทยฯ จำนวน 526,116.52 บาท ไปบัญชีส่วนเกินมูลค่าหุ้นกู้บริษัท การบินไทยฯตัดจำหน่าย

- สหกรณ์โอนปิดบัญชีเงินลงทุน - หุ้นกู้บริษัท การบินไทยฯ จำนวน 15,791,093.23 บาท ไปยังบัญชีลูกหนี้หุ้นกู้ - บริษัท การบินไทยฯตามแผนฟื้นฟูกิจการ

- สหกรณ์โอนปิดบัญชีค่าเผื่อการปรับมูลค่าเงินลงทุน - หุ้นกู้บริษัท การบินไทยฯ จำนวน 4,500,000.00 บาท โดยบันทึกเป็นค่าเผื่อการปรับมูลค่าเงินลงทุน - หุ้นกู้บริษัท การบินไทยฯ เกินความต้องการเป็นรายการหักค่าใช้จ่ายในงบกำไรขาดทุน

ลงชื่อ

(นางมยุรี เทพาทิตี)

ผู้สอบบัญชีสหกรณ์

บริษัท วินพลัส ออดิท แอนด์ แอชโซซิเอท จำกัด

47/189 หมู่ที่ 2 ถนนสุขาประชาสรรค์ 3

ตำบลบางพูด อำเภอปากเกร็ด

จังหวัดนนทบุรี 11120

โทร.0-2963-1414,06-3850-8333

วันที่ 17 มกราคม 2569

สหกรณ์ออมทรัพย์สาธารณสุขราชบุรี จำกัด

งบฐานะการเงิน

ณ วันที่ 31 ธันวาคม 2568

สินทรัพย์	หมายเหตุ	ปี 2568	ปี 2567
		บาท	บาท
สินทรัพย์หมุนเวียน			
เงินสดและเงินฝากธนาคาร	2	72,265,509.64	63,948,673.27
เงินฝากขุมนมสหกรณ์ออมทรัพย์แห่งประเทศไทย จำกัด - ประจำ		0.00	50,000,000.00
เงินให้กู้ยืมระยะสั้น - สุทธิ	4	261,259,729.80	248,379,222.50
ลูกหนี้ตัวแทนหักส่งเงิน		192,403.00	269,424.00
ดอกเบี้ยเงินให้กู้ค้างรับ	5	2,461,040.00	2,809,185.00
สินทรัพย์หมุนเวียนอื่น	6	16,780,402.10	16,736,093.88
รวมสินทรัพย์หมุนเวียน		352,959,084.54	382,142,598.65
สินทรัพย์ไม่หมุนเวียน			
เงินลงทุนระยะยาว	3	2,080,226,226.61	1,923,756,300.25
เงินให้กู้ยืมระยะยาว	4	2,492,301,396.00	2,505,351,695.00
ลูกหนี้หุ้นกู้บริษัท การบินไทยฯ ตามแผนฟื้นฟูกิจการ	7	36,845,884.21	0.00
เครื่องใช้สำนักงาน - สุทธิ	8	119,416.72	147,029.15
รวมสินทรัพย์ไม่หมุนเวียน		4,609,492,923.54	4,429,295,024.40
รวมสินทรัพย์		4,962,452,008.08	4,811,437,623.05

Handwritten signature

		ปี 2568	ปี 2567
	หมายเหตุ	บาท	บาท
หนี้สินและทุนของสหกรณ์			
หนี้สินหมุนเวียน			
เงินกู้ยืมระยะสั้น	9	440,000,000.00	716,000,000.00
เงินรับฝาก	10	1,995,837,393.64	1,748,978,125.39
หนี้สินหมุนเวียนอื่น	11	6,575,195.42	6,033,375.53
รวมหนี้สินหมุนเวียน		2,442,412,589.06	2,471,011,500.92
หนี้สินไม่หมุนเวียน			
สำรองบำเหน็จและเงินชดเชยเจ้าหน้าที่		2,392,150.00	2,123,550.00
รวมหนี้สินไม่หมุนเวียน		2,392,150.00	2,123,550.00
รวมหนี้สิน		2,444,804,739.06	2,473,135,050.92
ทุนของสหกรณ์			
ทุนเรือนหุ้น (มูลค่าหุ้นละ 10.00 บาท)			
หุ้นที่ชำระเต็มมูลค่าแล้ว		1,954,795,770.00	1,899,940,980.00
ทุนสำรอง		247,391,283.26	211,936,120.66
ทุนสะสมตามข้อบังคับ ระเบียบและอื่น ๆ	12	6,282,215.87	5,572,941.87
กำไร(ขาดทุน)จากเงินลงทุนที่ยังไม่เกิดขึ้น	13	124,086,632.50	47,053,500.00
กำไรสุทธิประจำปี		185,091,367.39	173,799,029.60
รวมทุนของสหกรณ์		2,517,647,269.02	2,338,302,572.13
รวมหนี้สินและทุนของสหกรณ์		4,962,452,008.08	4,811,437,623.05

หมายเหตุประกอบงบการเงินเป็นส่วนหนึ่งของงบการเงินนี้

ลงชื่อ

(นายสุริยะ คุหะรัตน์)

ประธานกรรมการ

ลงชื่อ

(นายสุพจน์ เฉลี่ยสมบูรณ์)

เลขานุการ

วันที่ 17 มกราคม 2569

สหกรณ์ออมทรัพย์สาธารณสุขราชบุรี จำกัด
งบกำไรขาดทุน
สำหรับปีสิ้นสุดวันที่ 31 ธันวาคม 2568

	ปี 2568		ปี 2567	
	บาท	%	บาท	%
รายได้ดอกเบี้ยและผลตอบแทนจากเงินลงทุน				
ดอกเบี้ยรับเงินให้กู้	170,250,878.00	68.33	169,093,362.00	67.73
ดอกเบี้ยรับลูกหนี้ขาดสมาชิกภาพ	204,816.00	0.08	300,106.00	0.12
ดอกเบี้ยรับเงินฝาก	1,030,832.61	0.41	1,676,978.89	0.67
ผลตอบแทนจากเงินลงทุน	1,683,090.00	0.68	1,642,364.48	0.66
ดอกเบี้ยรับหุ้นกู้	75,989,403.37	30.50	74,254,552.06	29.74
รายได้ดอกเบี้ยตั้งพักจากหุ้นกู้บริษัท การบินไทยฯ	0.00	0.00	2,672,465.72	1.07
รวมรายได้ดอกเบี้ยและผลตอบแทนจากเงินลงทุน	249,159,019.98	100.00	249,639,829.15	100.00
ค่าใช้จ่ายดอกเบี้ยและเงินลงทุน				
ดอกเบี้ยจ่ายเงินรับฝาก	42,270,350.11	16.96	36,711,768.14	14.71
ดอกเบี้ยจ่ายเงินกู้ยืมระยะสั้น	17,906,754.88	7.19	26,122,189.66	10.46
ผลขาดทุนจากการปรับมูลค่าหุ้นสหกรณ์	(22,252.80)	(0.01)	(71,589.60)	(0.03)
ส่วนเกินมูลค่าหุ้นกู้บริษัท การบินไทยฯตัดจ่าย	1,539,574.73	0.62	469,348.57	0.19
ค่าเผื่อการปรับมูลค่าเงินลงทุน				
- หุ้นกู้บริษัท การบินไทยฯ เกินความต้องการ	(10,500,000.00)	(4.21)	0.00	0.00
รวมค่าใช้จ่ายดอกเบี้ยและเงินลงทุน	51,194,426.92	20.54	63,231,716.77	25.33
หัก หนี้สงสัยจะสูญและหนี้สูญ				
หนี้สงสัยจะสูญ - ลูกหนี้เงินกู้	0.00	0.00	(350,750.60)	(0.14)
หนี้สงสัยจะสูญ - ลูกหนี้ขาดสมาชิกภาพ	408,010.20	0.16	135,274.50	0.05
รวมหนี้สงสัยจะสูญและหนี้สูญ	408,010.20	0.16	(215,476.10)	(0.09)
รายได้ดอกเบี้ยและผลตอบแทนจากเงินลงทุนสุทธิ	197,556,582.86	79.30	186,623,588.48	74.76
บวก รายได้อื่น				
ค่าธรรมเนียมแรกเข้า	19,400.00	0.01	15,100.00	0.01
รายได้อื่น	16,823.00	0.01	6,915.00	0.00
ค่าปรับสงเงินล่าช้า	50,590.00	0.02	34,890.00	0.01
รายได้ประมูลร้านค้า	450,000.00	0.18	230,000.00	0.09
รวมรายได้อื่น	536,813.00	0.22	286,905.00	0.11

หัก ค่าใช้จ่ายในการดำเนินงาน	ปี 2568		ปี 2567	
	บาท	%	บาท	%
ค่าใช้จ่ายเกี่ยวกับเจ้าหน้าที่				
เงินเดือน	1,602,520.00	0.65	1,545,830.00	0.62
บำเหน็จและเงินชดเชยเจ้าหน้าที่	268,600.00	0.11	265,050.00	0.11
ค่าสวัสดิการเจ้าหน้าที่	26,804.00	0.01	47,192.00	0.02
เงินสมทบกองทุนทดแทนและประกันสังคม	54,187.00	0.02	54,406.00	0.02
ค่าตอบแทนทำงานนอกเวลา	106,000.00	0.04	94,300.00	0.04
ค่าใช้จ่ายเกี่ยวกับที่ดิน อาคารอุปกรณ์				
ค่าเสื่อมราคา	50,001.43	0.02	48,736.61	0.02
ค่าซ่อมแซมและปรับปรุงครุภัณฑ์	1,528.00	0.00	6,980.00	0.00
ค่าดูแลรักษาระบบงานคอมพิวเตอร์	48,000.00	0.02	48,000.00	0.02
ค่าพัฒนาโปรแกรมคอมพิวเตอร์	202,290.00	0.08	178,069.95	0.07
ค่าใช้จ่ายเกี่ยวกับสมาชิก				
เงินสนับสนุนกิจการ สสจ.ราชบุรี	150,000.00	0.06	150,000.00	0.06
ค่าใช้จ่ายสมาชิกผู้ถึงแก่กรรม	1,310,000.00	0.53	2,075,000.00	0.83
ค่าสวัสดิการสมาชิก/ทายาทถึงแก่กรรม	115,000.00	0.05	113,000.00	0.05
ค่าสวัสดิการสมาชิก(หุ้นวันเกิด)	516,300.00	0.21	495,400.00	0.20
ค่าทุนการศึกษาบุตร	500,000.00	0.20	0.00	0.00
ค่าใช้จ่ายดำเนินงานอื่น				
ค่าเบี้ยประชุมกรรมการ	180,300.00	0.07	152,500.00	0.06
ค่าตอบแทนผู้เข้าร่วมประชุม	23,700.00	0.01	32,000.00	0.01
ค่าตอบแทนผู้ช่วยงานจัดเลี้ยงประชุม	12,400.00	0.00	12,000.00	0.00
ค่าตอบแทนผู้ประสานงาน	259,000.00	0.10	256,600.00	0.10
ค่าตอบแทนที่ปรึกษา	0.00	0.00	32,000.00	0.01
ค่ารับรอง	138,410.00	0.06	118,606.00	0.05
ค่าศึกษาอบรม	30,730.00	0.01	25,862.00	0.01
ค่าสาธารณูปโภค	57,061.31	0.02	62,549.28	0.03
ค่าตอบแทนผู้ตรวจสอบกิจการ	60,000.00	0.02	60,000.00	0.02
ค่าธรรมเนียมการสอบบัญชี	80,000.00	0.03	80,000.00	0.03
ค่าใช้จ่ายทั่วไป	58,614.26	0.02	32,383.50	0.01
ค่าบริการ Krungthai Corporate Online	4,000.00	0.00	4,000.00	0.00
ค่าใช้จ่ายในการติดตามลูกหนี้	26,700.00	0.01	5,000.00	0.00

หัก ค่าใช้จ่ายในการดำเนินงาน	ปี 2568		ปี 2567	
	บาท	%	บาท	%
ค่าใช้จ่ายดำเนินงานอื่น				
ค่าธรรมเนียมธนาคาร	16,164.26	0.01	7,736.00	0.00
ค่าถ่ายเอกสารสำนักงาน	0.00	0.00	490.00	0.00
ค่าลงทะเบียนส่งเอกสารสำนักงาน	26,307.00	0.01	20,202.00	0.01
ค่าพวงหรีด	6,000.00	0.00	7,000.00	0.00
ค่าของที่ระลึก	19,323.00	0.01	14,314.00	0.01
ค่าใช้จ่ายในวันประชุมใหญ่	6,626,499.00	2.66	6,418,438.00	2.57
ค่าใช้จ่ายประชุมใหญ่วิสามัญ	0.00	0.00	62,093.00	0.02
ค่าเครื่องเขียนแบบพิมพ์	317,467.21	0.13	401,145.21	0.16
ค่าตอบแทน/จ้างเหมาบริการ	44,000.00	0.02	72,000.00	0.03
ค่าใช้จ่ายตามแผนงาน/โครงการ	64,122.00	0.03	109,580.33	0.04
ค่าเช่าสถานที่	0.00	0.00	3,000.00	0.00
รวมค่าใช้จ่ายในการดำเนินงาน	13,002,028.47	5.24	13,111,463.88	5.25
กำไรสุทธิ	185,091,367.39	74.29	173,799,029.60	69.62

สหกรณ์ออมทรัพย์สาธารณสุขราชบุรี จำกัด

งบกระแสเงินสด

สำหรับปีสิ้นสุดวันที่ 31 ธันวาคม 2568

	ปี 2568	ปี 2567
	บาท	บาท
กระแสเงินสดจากกิจกรรมดำเนินงาน		
กำไรสุทธิ	185,091,367.39	173,799,029.60
รายการปรับปรุงเพื่อกระทบยอดกำไรสุทธิเป็นเงินสดสุทธิ		
จากกิจกรรมดำเนินงาน		
ค่าเสื่อมราคาทรัพย์สิน	50,001.43	48,736.61
หนี้สงสัยจะสูญ	408,010.20	(215,476.10)
ขาดทุนจากการปรับมูลค่าหุ้น	(22,252.80)	(71,589.60)
ส่วนเกินมูลค่าหุ้นบริษัท การบินไทย จำกัด(มหาชน) ตัดจ่าย	1,539,574.73	469,348.57
ค่าเพื่อการปรับมูลค่าเงินลงทุน - หุ้นกู้บริษัท การบินไทยฯ เกินความต้องการ	(10,500,000.00)	0.00
สำรองบำเหน็จและเงินชดเชยเจ้าหน้าที่	268,600.00	265,050.00
ดอกเบี้ยเงินรับฝากค้างจ่าย	6,393,320.59	4,831,539.54
ดอกเบี้ยตัวสัญญาใช้เงินค้างจ่าย	97,643.83	368,027.29
ดอกเบี้ยเงินให้กู้ค้างรับ	(2,461,040.00)	(2,809,185.00)
ดอกเบี้ยเงินฝากธนาคารค้างรับ	(123.67)	(9,092.75)
ดอกเบี้ยเงินฝากสหกรณ์อื่นค้างรับ	0.00	(32,671.23)
ดอกเบี้ยหุ้นกู้ค้างรับ	(16,626,957.53)	(16,584,557.53)
ค่าวัสดุสำนักงานใช้ไป	317,467.21	401,145.21
กำไรจากการดำเนินงานก่อนการเปลี่ยนแปลง	164,555,611.38	160,460,304.61
ในสินทรัพย์และหนี้สินดำเนินงาน		
สินทรัพย์ดำเนินงาน		
เงินสดจ่ายลูกหนี้เงินกู้ฉุกเฉิน	(55,236,100.00)	(54,506,100.00)
เงินสดรับจากลูกหนี้ฉุกเฉิน	52,744,500.00	55,936,600.00
เงินสดจ่ายลูกหนี้เงินกู้สามัญ	(1,100,579,500.00)	(1,370,227,000.00)
เงินสดรับจากลูกหนี้สามัญ	1,101,372,879.00	1,298,316,815.00
เงินสดรับจากลูกหนี้ขาดสมาชิกภาพ	1,460,002.50	13,166,108.50
เงินสดจ่ายลูกหนี้เงินยืมโดยตรง	(7,726,877.00)	(7,105,370.00)
เงินสดรับจากลูกหนี้เงินยืมโดยตรง	7,726,877.00	7,105,370.00
เงินสดจ่ายลูกหนี้ตัวแทน	(518,370,917.00)	(493,974,242.00)
เงินสดรับจากลูกหนี้ตัวแทน	518,447,938.00	493,903,573.00

	ปี 2568	ปี 2567
	บาท	บาท
สินทรัพย์ดำเนินงาน		
เงินสดจ่ายซื้อวัสดุสำนักงาน	(361,015.74)	(315,142.28)
เงินสดรับจากดอกเบี้ยเงินให้กู้ยืม	2,809,185.00	2,408,575.00
เงินสดรับจากดอกเบี้ยเงินฝากธนาคารค้างรับ	9,092.75	402.12
เงินสดรับจากดอกเบี้ยเงินฝากสหกรณ์อื่นค้างรับ	32,671.23	39,931.51
เงินสดรับจากดอกเบี้ยหุ้นกู้ค้างรับ	16,584,557.53	15,959,730.13
หนี้สินดำเนินงาน		
เงินสดจ่ายดอกเบี้ยเงินรับฝากสหกรณ์อื่นค้างจ่าย	(1,150.68)	(863.01)
เงินสดจ่ายดอกเบี้ยเงินรับฝากค้างจ่าย	(5,521,508.30)	(2,014,897.30)
เงินสดจ่ายดอกเบี้ยตัวสัญญาใช้เงินค้างจ่าย	(293,287.55)	(327,835.58)
เงินสดรับจากเงินรอจ่ายคืน	1,240,526.40	1,275,669.94
เงินสดจ่ายเงินรอจ่ายคืน	(1,238,886.40)	(1,318,969.94)
เงินสดรับจากเงินรอตรวจสอบ	364,677,632.91	333,202,840.24
เงินสดจ่ายเงินรอตรวจสอบ	(364,810,705.91)	(333,004,587.24)
เงินสดรับจากดอกเบี้ยเงินกู้รับล่วงหน้า	2,527,347.00	3,083,743.00
เงินสดจ่ายดอกเบี้ยเงินกู้รับล่วงหน้า	(2,527,347.00)	(3,083,743.00)
เงินสดรับจากภาษี หัก ณ ที่จ่ายรอนำส่ง	9,750.00	8,970.00
เงินสดจ่ายภาษี หัก ณ ที่จ่ายรอนำส่ง	(7,350.00)	(11,070.00)
เงินสดสุทธิได้มาจาก (ใช้ไปใน) จากกิจกรรมดำเนินงาน	177,523,925.12	118,978,812.70
กระแสเงินสดจากกิจกรรมลงทุน		
เงินสดจ่ายซื้อหุ้นทุน	(7,260,000.00)	0.00
เงินสดจ่ายซื้อหุ้นกู้	(155,000,000.00)	(210,000,000.00)
เงินสดจ่ายซื้อหุ้นสามัญ	0.00	(2,672,465.72)
เงินสดจ่ายซื้อเครื่องใช้สำนักงาน	(22,389.00)	(57,195.00)
เงินสดรับจากการไถ่ถอนหุ้นกู้	55,000,000.00	30,000,000.00
เงินสดสุทธิได้มาจาก (ใช้ไปใน) จากกิจกรรมลงทุน	(107,282,389.00)	(182,729,660.72)
กระแสเงินสดจากกิจกรรมจัดหาเงิน		
เงินสดรับตัวสัญญาใช้เงิน	7,956,000,000.00	9,136,000,000.00
เงินสดจ่ายชำระหนี้ตัวสัญญาใช้เงิน	(8,232,000,000.00)	(9,250,000,000.00)
เงินสดรับจากเงินรับฝาก	562,850,702.78	519,200,813.03
เงินสดจ่ายคืนเงินรับฝาก	(315,991,434.53)	(307,001,236.71)
เงินสดจ่ายค่าบำรุงสันนิบาตสหกรณ์ฯ	(30,000.00)	(30,000.00)

	ปี 2568	ปี 2567
	บาท	บาท
กระแสเงินสดจากกิจกรรมจัดหาเงิน		
เงินสดจ่ายเงินปันผล	(105,936,381.00)	(102,112,862.00)
เงินสดจ่ายเงินเฉลี่ยคืน	(29,392,451.00)	(28,858,556.00)
เงินสดจ่ายโบนัสกรรมการและเจ้าหน้าที่	(1,089,200.00)	(1,023,900.00)
เงินสดรับจากทุนเรือนหุ้น	76,601,240.00	76,754,490.00
เงินสดจ่ายคืนทุนเรือนหุ้น	(21,746,450.00)	(25,776,400.00)
เงินสดจ่ายทุนสาธารณประโยชน์	(39,000.00)	(204,000.00)
เงินสดจ่ายกองทุนช่วยเหลือผู้ค้าประกัน	(151,726.00)	(360,308.00)
เงินสดจ่ายกองทุนสงเคราะห์สมาชิกผู้ถึงแก่กรรม	(1,000,000.00)	(1,000,000.00)
เงินสดสุทธิได้มาจาก (ใช้ไปใน) จากกิจกรรมจัดหาเงิน	(111,924,699.75)	15,588,040.32
เงินสดสุทธิเพิ่มขึ้น (ลดลง)	(41,683,163.63)	(48,162,807.70)
เงินสด ณ วันต้นปี	113,948,673.27	162,111,480.97
เงินสด ณ วันสิ้นปี	72,265,509.64	113,948,673.27

สหกรณ์ออมทรัพย์สาธารณสุขราชบุรี จำกัด

หมายเหตุประกอบงบการเงิน

สำหรับปีสิ้นสุดวันที่ 31 ธันวาคม 2568

1. สรุปนโยบายการบัญชีที่สำคัญ

- 1.1 สหกรณ์บันทึกบัญชีโดยใช้เกณฑ์คงค้าง
- 1.2 สหกรณ์รับรู้รายได้ดอกเบี้ยตามเกณฑ์สัดส่วนของเวลา ส่วนจำนวนรายได้จะเท่ากับอัตราดอกเบี้ยคูณด้วยจำนวนเงินต้นที่ค้างชำระตามระยะเวลาที่กู้ยืม
- 1.3 สหกรณ์ตั้งค่าเผื่อหนี้สงสัยจะสูญตามหลักเกณฑ์ที่กำหนดไว้ในระเบียบนายทะเบียนสหกรณ์ ว่าด้วยการบัญชีของสหกรณ์ สหกรณ์ออมทรัพย์และสหกรณ์เครดิตยูเนียนที่เรียกเก็บเงินงวดชำระหนี้จากสมาชิกโดยการหักจากเงินได้ ณ ที่จ่าย พ.ศ.2567
- 1.4 เงินลงทุนในหุ้นสามัญบริษัท การบินไทย จำกัด(มหาชน)เป็นเงินลงทุนที่อยู่ในความต้องการของตลาดแต่ยังไม่สามารถจำหน่ายได้ตามเงื่อนไขของแผนฟื้นฟูกิจการ
- 1.5 ตามที่บริษัท การบินไทยฯ มีหนังสือชี้แจงว่า เมื่อศาลล้มละลายกลางมีคำสั่งเห็นชอบด้วยแผนฟื้นฟูกิจการที่แก้ไขเมื่อวันที่ 15 มิถุนายน 2564 แล้ว ภาระหนี้ต่าง ๆ ของเจ้าหนี้นอกระบบถูกปรับโครงสร้างหนี้และผูกพันตามข้อกำหนดและเงื่อนไขของแผนฟื้นฟูกิจการแล้วซึ่งรวมถึงหุ้นกู้ ดังนั้น ภาระหนี้ในส่วนดังกล่าวจึงไม่มีลักษณะเป็นหุ้นกู้อีกต่อไป ข้อกำหนดสิทธิหุ้นกู้และการทำหน้าที่ของตัวแทนผู้ถือหุ้นก้อุตลอดจนสิทธิ และหน้าที่ต่าง ๆ ตามสิทธิของหุ้นกู้จึงไม่มีอีกต่อไปด้วยเช่นกัน (หนังสือบริษัท การบินไทยฯ ที่ กบ 04/037 ลงวันที่ 17 กันยายน 2568) สหกรณ์จึงมีการปรับเปลี่ยนนโยบายการบัญชี ดังนี้
 - สหกรณ์โอนปิดบัญชีส่วนเกินมูลค่าหุ้นกู้บริษัท การบินไทยฯ คงเหลือทั้งจำนวนไปยังบัญชีส่วนเกินมูลค่าหุ้นกู้บริษัท การบินไทยฯ ตัดจำหน่าย และถือเป็นรายการค่าใช้จ่าย
 - สหกรณ์โอนปิดบัญชีเงินลงทุน - หุ้นกู้บริษัท การบินไทยฯ ไปยังบัญชีลูกหนี้หุ้นกู้ - บริษัท การบินไทยฯตามแผนฟื้นฟูกิจการ
 - สหกรณ์โอนปิดบัญชีค่าเผื่อการปรับมูลค่าเงินลงทุน - หุ้นกู้บริษัท การบินไทยฯ คงเหลือทั้งจำนวน โดยบันทึกเป็นค่าเผื่อการปรับมูลค่าเงินลงทุน - หุ้นกู้บริษัท การบินไทยฯ เกินความต้องการโดยแสดงไว้เป็นค่าใช้จ่ายติดวงเล็บเป็นรายการหักค่าใช้จ่ายในงบกำไรขาดทุน
- 1.6 เงินลงทุนระยะยาวที่เป็นเงินลงทุนในหลักทรัพย์ที่ไม่อยู่ในความต้องการของตลาดแสดงด้วยราคาทุน สำหรับเงินลงทุนระยะยาวที่เป็นเงินลงทุนในหลักทรัพย์ที่อยู่ในความต้องการของตลาดแสดงด้วยมูลค่ายุติธรรม ทั้งนี้ สหกรณ์รับรู้การเปลี่ยนแปลงมูลค่าของเงินลงทุนเป็นกำไร(ขาดทุน) จากเงินลงทุนที่ยังไม่เกิดขึ้น โดยแสดงเป็นรายการแยกต่างหากใน ส่วนทุนของสหกรณ์และจะรับรู้เป็นรายได้ หรือค่าใช้จ่ายในงบกำไรขาดทุนเมื่อสหกรณ์ได้จำหน่ายเงินลงทุนนั้น
- 1.7 สหกรณ์ตีราคาวัสดุคงเหลือ/ของใช้สิ้นเปลืองตามราคาทุน
- 1.8 ค่าเสื่อมราคาอุปกรณ์ คำนวณโดยวิธีเส้นตรงในอัตราที่นายทะเบียนสหกรณ์กำหนด
- 1.9 ค่าซ่อมบำรุง ค่าซ่อมแซม รวมทั้งการซื้อมาเปลี่ยนแทนสำหรับสินทรัพย์รายการย่อย ๆ ถือเป็นค่าใช้จ่ายหักจากรายได้ การต่อเติมหรือเพิ่มเติมอาคารหรืออุปกรณ์รายใหญ่ ๆ ถือเป็นราคาทุนของสินทรัพย์
- 1.10 เงินสดในงบกระแสเงินสด หมายถึง เงินสดในมือ เงินฝากธนาคารทุกประเภทและเงินฝากสหกรณ์อื่นทุกประเภท

2. <u>เงินสดและเงินฝากธนาคาร</u> ประกอบด้วย	ปี 2568	ปี 2567
	บาท	บาท
เงินสด	2,698.00	2,439.00
เงินฝากธนาคาร		
กระแสรายวัน	24,051.25	27,051.25
ออมทรัพย์	72,238,760.39	63,919,183.02
รวม	<u>72,265,509.64</u>	<u>63,948,673.27</u>

3. <u>เงินลงทุน</u> ประกอบด้วย	ปี 2568		ปี 2567	
	บาท		บาท	
	มูลค่ายุติธรรม	ราคาทุน	มูลค่ายุติธรรม	ราคาทุน
<u>เงินลงทุนระยะยาว</u>				
<u>เงินลงทุนที่อยู่ในความต้องการของตลาด</u>				
<u>เงินลงทุนหุ้นกู้</u>				
หุ้นกู้บมจ.ซีพีออลล์(ประเทศไทย)	45,033,200.00	40,000,000.00	43,064,000.00	40,000,000.00
	58,250,220.00	50,000,000.00	53,945,000.00	50,000,000.00
หุ้นกู้บมจ.เจริญโภคภัณฑ์อาหาร	0.00	0.00	10,687,000.00	10,000,000.00
	22,042,600.00	20,000,000.00	21,374,000.00	20,000,000.00
หุ้นกู้บมจ.อินโดรามา เวนเจอร์ส	20,636,600.00	20,000,000.00	20,502,000.00	20,000,000.00
	5,124,100.00	5,000,000.00	5,123,500.00	5,000,000.00
	21,046,000.00	20,000,000.00	20,712,000.00	20,000,000.00
	20,460,000.00	20,000,000.00	19,930,000.00	20,000,000.00
	10,308,000.00	10,000,000.00	9,930,000.00	10,000,000.00
	41,361,200.00	40,000,000.00	39,896,000.00	40,000,000.00
	20,607,200.00	20,000,000.00	20,018,000.00	20,000,000.00
หุ้นกู้บมจ.เบอร์ลี ยุคเกอร์	0.00	0.00	19,894,000.00	20,000,000.00
	10,491,300.00	10,000,000.00	10,064,000.00	10,000,000.00
หุ้นกู้บมจ.ไทยเบฟเวอเรจ	0.00	0.00	20,398,000.00	20,000,000.00
	21,449,600.00	20,000,000.00	20,978,000.00	20,000,000.00
	27,314,750.00	25,000,000.00	25,990,000.00	25,000,000.00

	ปี 2568		ปี 2567	
	บาท		บาท	
	มูลค่ายุติธรรม	ราคาทุน	มูลค่ายุติธรรม	ราคาทุน
เงินลงทุนระยะยาว				
เงินลงทุนที่อยู่ในความต้องการของตลาด				
หุ้นกู้บมจ.ไมเนอร์อินเตอร์เนชั่นแนล	22,557,000.00	20,000,000.00	21,392,000.00	20,000,000.00
	0.00	0.00	5,019,000.00	5,000,000.00
	45,237,600.00	40,000,000.00	41,552,000.00	40,000,000.00
หุ้นกู้บมจ.ซีทีเอฟ(ประเทศไทย)	21,961,562.00	20,000,000.00	20,708,000.00	20,000,000.00
	26,663,007.50	25,000,000.00	24,425,000.00	25,000,000.00
	59,275,150.00	50,000,000.00	52,895,000.00	50,000,000.00
หุ้นกู้บมจ.บี ที เอส กรุปโฮติงส์	4,871,164.50	5,000,000.00	4,639,000.00	5,000,000.00
	19,617,020.00	20,000,000.00	18,774,000.00	20,000,000.00
หุ้นกู้บมจ.เอ็ชเอ็มซี โปลิเมอส์	27,982,962.00	30,000,000.00	29,952,000.00	30,000,000.00
	48,183,450.00	50,000,000.00	51,405,000.00	50,000,000.00
หุ้นกู้บมจ.ไออาร์พีซี	14,797,929.00	15,000,000.00	13,827,000.00	15,000,000.00
	15,966,942.00	15,000,000.00	15,024,000.00	15,000,000.00
หุ้นกู้บมจ.บ้านปู	36,162,000.00	35,000,000.00	35,588,000.00	35,000,000.00
	93,915,900.00	90,000,000.00	92,448,000.00	90,000,000.00
	31,769,100.00	30,000,000.00	31,086,000.00	30,000,000.00
	123,051,600.00	120,000,000.00	124,320,000.00	120,000,000.00
	105,897,000.00	100,000,000.00	102,450,000.00	100,000,000.00
หุ้นกู้บมจ.บีซีพีจี	15,902,184.00	15,000,000.00	14,802,000.00	15,000,000.00
หุ้นกู้บมจ.ซี เค พาวเวอร์	20,197,760.00	20,000,000.00	18,716,000.00	20,000,000.00
หุ้นกู้บมจ.ระบบขนส่งมวลชนกรุงเทพ	15,113,695.50	15,000,000.00	14,272,500.00	15,000,000.00
หุ้นกู้บมจ.กัลฟ์ เอ็นเนอร์จี ดีเวลลอปเม้นท์	16,362,150.00	15,000,000.00	15,315,000.00	15,000,000.00
	55,292,500.00	50,000,000.00	51,615,000.00	50,000,000.00
	22,730,000.00	20,000,000.00	21,258,000.00	20,000,000.00

	ปี 2568		ปี 2567	
	บาท		บาท	
	มูลค่ายุติธรรม	ราคาทุน	มูลค่ายุติธรรม	ราคาทุน
เงินลงทุนระยะยาว				
เงินลงทุนที่อยู่ในความต้องการของตลาด				
หุ้นกู้บมจ.ศรีตรังแอโกรอินดัสทรี	21,528,516.00	20,000,000.00	20,246,000.00	20,000,000.00
หุ้นกู้บมจ.ปตท.สผ.ศูนย์บริหารเงิน	53,519,500.00	50,000,000.00	49,825,000.00	50,000,000.00
หุ้นกู้บมจ.ปตท.	27,630,250.00	25,000,000.00	25,942,500.00	25,000,000.00
หุ้นกู้บมจ.โกลบอล เพาเวอร์วินเนอรี่	34,780,800.00	30,000,000.00	32,298,000.00	30,000,000.00
หุ้นกู้บมจ.เอสซีจี เคมิคอลส์	21,836,200.00	20,000,000.00	20,648,000.00	20,000,000.00
หุ้นกู้บมจ.ไทยออยล์	48,411,600.00	40,000,000.00	44,952,000.00	40,000,000.00
หุ้นกู้บมจ.ซีพี แอ็กซ์ตรา	10,871,900.00	10,000,000.00	10,299,000.00	10,000,000.00
หุ้นกู้บมจ.พลังงานบริสุทธิ์	84,565,980.00	100,000,000.00	84,790,000.00	100,000,000.00
หุ้นกู้บมจ.ผลิตไฟฟ้า	289,910,000.00	250,000,000.00	272,025,000.00	250,000,000.00
หุ้นกู้บมจ.บางจาก คอร์ปอเรชั่น	88,087,200.00	80,000,000.00	82,040,000.00	80,000,000.00
หุ้นกู้บมจ.ช.การช่าง	5,079,950.00	5,000,000.00	0.00	0.00
หุ้นกู้บมจ.ทรู คอร์ปอเรชั่น	99,214,790.00	100,000,000.00	0.00	0.00
หุ้นกู้บมจ.ปิกริม	51,017,500.00	50,000,000.00	0.00	0.00
	<u>2,004,086,632.50</u>	<u>1,880,000,000.00</u>	<u>1,827,053,500.00</u>	<u>1,780,000,000.00</u>
		124,086,632.50		47,053,500.00
		<u>2,004,086,632.50</u>		<u>1,827,053,500.00</u>

เงินลงทุนที่อยู่ในความต้องการของตลาด

รายละเอียดหุ้นกู้-ประเภทไม่ด้อยสิทธิ

<u>ชื่อหุ้นกู้</u>	<u>อัตราดอกเบี้ย</u>	<u>วันที่ลงทุน</u>	<u>วันที่ครบกำหนด</u>	<u>จำนวนหน่วย</u>	<u>จำนวนเงิน(บาท)</u>
1. บมจ.ซีพีออลล์(ประเทศไทย)	4.40%	18 ม.ค.62	18 ม.ค.74	40,000	40,000,000.00
	4.64%	22 ส.ค.65	22 ส.ค.80	50,000	50,000,000.00
2. บมจ.เจริญโภคภัณฑ์อาหาร	4.66%	15 พ.ย.61	15 พ.ย.73	20,000	20,000,000.00
3.บมจ.อินโดรามา เวนเจอร์ส	4.39%	20 ต.ค.59	20 ต.ค.74	20,000	20,000,000.00
	4.11%	4 พ.ค.60	4 พ.ค.70	5,000	5,000,000.00
	4.12%	8 มิ.ย.61	8 มิ.ย.73	20,000	20,000,000.00
	3.42%	27 พ.ย.63	27 พ.ย.73	20,000	20,000,000.00
	3.60%	3 พ.ย.64	3 พ.ย.75	10,000	10,000,000.00
	3.65%	1 เม.ย.65	1 เม.ย.75	40,000	40,000,000.00
	4.02%	14 มี.ค.67	14 มี.ค.79	20,000	20,000,000.00
4.บมจ.เบอร์ลี่ ยุคเกอร์	4.06%	6 มิ.ย.67	6 มิ.ย.77	10,000	10,000,000.00
5.บมจ.ไทยเบฟเวอเรจ	4.00%	1 มี.ค.62	1 มี.ค.72	20,000	20,000,000.00
	4.38%	9 พ.ย.65	9 พ.ย.75	25,000	25,000,000.00
6.บมจ.ไมเนอร์อินเตอร์เนชั่นแนล	4.43%	29 มี.ค.62	29 มี.ค.74	20,000	20,000,000.00
	4.40%	23 มิ.ย.66	23 มิ.ย.76	40,000	40,000,000.00
7. บมจ.ซีพีเอฟ(ประเทศไทย)	4.18%	30 พ.ค.62	30 พ.ค.74	20,000	20,000,000.00
	3.70%	23 ก.ย.64	23 ก.ย.76	25,000	25,000,000.00
	5.00%	5 พ.ค.65	5 พ.ค.80	50,000	50,000,000.00
8.บมจ.บี ที เอส กรุ๊ปโฮลดิ้งส์	3.41%	6 พ.ย.63	6 พ.ย.73	5,000	5,000,000.00
	3.77%	6 ก.ค.64	6 ก.ค.74	20,000	20,000,000.00
9.บมจ.เอ็ชเอ็มซี โปล์เมอส์	4.20%	19 พ.ย.63	19 พ.ย.73	30,000	30,000,000.00
	4.75%	10 ต.ค.66	10 ต.ค.73	50,000	50,000,000.00
10.บมจ.ไออาร์พีซี	4.10%	20 พ.ค.64	20 พ.ค.79	15,000	15,000,000.00
	4.86%	20 พ.ค.65	20 พ.ค.77	15,000	15,000,000.00
11.บมจ.บ้านปู	3.80%	4 ส.ค.64	4 ส.ค.77	35,000	35,000,000.00
	4.12%	27 ม.ค.65	27 ม.ค.77	90,000	90,000,000.00
	4.20%	20 ก.ย.65	20 ก.ย.75	30,000	30,000,000.00
	4.46%	8 มี.ค.66	8 มี.ค.81	120,000	120,000,000.00
	4.21%	10 พ.ค.67	10 พ.ค.79	100,000	100,000,000.00

ชื่อหุ้นกู้	อัตราดอกเบี้ย	วันถึงทุน	วันที่ครบกำหนด	จำนวนหน่วย	จำนวนเงิน(บาท)
12.บมจ.บีซีพีจี	3.61%	15 ก.ย.64	15 ก.ย.76	15,000	15,000,000.00
13.บมจ.ซี เค พาวเวอร์	3.58%	21 ต.ค.64	21 ต.ค.74	20,000	20,000,000.00
14.บมจ.ระบบขนส่งมวลชนกรุงเทพ	3.66%	8 พ.ย.64	8 พ.ย.74	15,000	15,000,000.00
15.บมจ.กัลฟ์ เอ็นเนอร์จี ดีเวลลอปเมนท์	3.70%	24 ก.พ.65	24 ก.พ.75	15,000	15,000,000.00
	3.92%	30 มี.ค.66	30 มี.ค.76	50,000	50,000,000.00
	4.32%	28 ก.ย.66	28 ก.ย.76	20,000	20,000,000.00
16.บมจ.ศรีตรังรังแกโกรอินดัสทรี	4.17%	31 มี.ค.65	31 มี.ค.77	20,000	20,000,000.00
17.บมจ.ปตท.สผ.ศูนย์บริหารเงิน	3.05%	5 เม.ย.65	5 เม.ย.75	50,000	50,000,000.00
18.บมจ.ปตท.	3.47%	8 เม.ย.65	5 เม.ย.77	25,000	25,000,000.00
19.บมจ.โกลบอล เพาเวอร์ซินเนอร์ยี	4.40%	10 มิ.ย.65	10 มิ.ย.80	30,000	30,000,000.00
20.บมจ.เอสซีจี เคมิคอลส์	4.14%	8 ก.ย.65	8 ก.ย.77	20,000	20,000,000.00
21.บมจ.ไทยออยล์	5.09%	11 พ.ย.65	11 พ.ย.80	40,000	40,000,000.00
22.บมจ.ซีพี แอ็กซ์ตรา	3.80%	13 ก.ย.66	13 ก.ย.73	10,000	10,000,000.00
23.บมจ.พลังงานบริสุทธิ์	4.10%	29 ก.ย.66	29 ก.ย.71	100,000	100,000,000.00
24.บมจ.ผลิตไฟฟ้า	4.65%	3 พ.ย.66	3 พ.ย.81	250,000	250,000,000.00
25.บมจ.บางจาก คอร์ปอเรชั่น	4.03%	28 มิ.ย.67	28 มิ.ย.77	80,000	80,000,000.00
26.บมจ.ช.การช่าง	4.00%	23 เม.ย.68	23 เม.ย.78	5,000	5,000,000.00
27.บมจ.ทรู คอร์ปอเรชั่น	3.50%	4 พ.ย.68	4 พ.ย.78	100,000	100,000,000.00
28.บมจ.บีกริม	3.66%	13 พ.ย.68	13 พ.ย.78	50,000	50,000,000.00
			รวมทั้งสิ้น		<u>1,880,000,000.00</u>

	ปี 2568		ปี 2567	
	บาท		บาท	
	ส่วนเกินมูลค่าหุ้น	ราคาทุน	ส่วนเกินมูลค่าหุ้น	ราคาทุน
เงินลงทุนระยะยาว				
เงินลงทุนที่อยู่ในความต้องการของตลาด				
หุ้นกู้บมจ.การบินไทยครั้งที่ 1/2560 ชุดที่ 4	0.00	0.00	1,842,651.30	21,054,790.98
หัก ส่วนเกินมูลค่าหุ้นกู้บมจ.การบินไทยตัดจ่าย	0.00		829,193.09	
	0.00	0.00	1,013,458.21	21,054,790.98
หุ้นกู้บมจ.การบินไทยครั้งที่ 1/2561 ชุดที่ 3	0.00	0.00	1,183,762.20	15,791,093.23
หัก ส่วนเกินมูลค่าหุ้นกู้บมจ.การบินไทยตัดจ่าย	0.00		657,645.68	
	0.00	0.00	526,116.52	15,791,093.23
	0.00	0.00	1,539,574.73	36,845,884.21
หัก ค่าเผื่อการปรับมูลค่าเงินลงทุน		0.00		10,500,000.00
		0.00		27,885,458.94
รวมเงินลงทุน-หุ้นกู้		2,004,086,632.50		1,854,938,958.94

ตามที่บริษัท การบินไทยฯ มีหนังสือชี้แจงว่า เมื่อศาลล้มละลายกลางมีคำสั่งเห็นชอบด้วยแผนฟื้นฟูกิจการที่แก้ไขเมื่อวันที่ 15 มิถุนายน 2564 แล้ว ภาระหนี้ต่าง ๆ ของเจ้าหนี้นอกระบบถูกปรับโครงสร้างหนี้และผูกพันตามข้อกำหนดและเงื่อนไขของแผนฟื้นฟูกิจการแล้วซึ่งรวมถึงหุ้นกู้ ดังนั้น ภาระหนี้ในส่วนดังกล่าวจึงไม่มีลักษณะเป็นหุ้นกู้อีกต่อไป ข้อกำหนดสิทธิหุ้นกู้และการทำหน้าที่ของตัวแทนผู้ถือหุ้นกู้ตลอดจนสิทธิ และหน้าที่ต่าง ๆ ตามสิทธิของหุ้นกู้จึงไม่มีอีกต่อไปด้วยเช่นกัน (หนังสือบริษัท การบินไทยฯ ที่ กบ 04/037 ลงวันที่ 17 กันยายน 2568)

และตามหนังสือกรมตรวจสอบบัญชีสหกรณ์ที่ กช 0404/ว 246 ลงวันที่ 30 กันยายน 2568 เรื่อง ระเบียบปฏิบัติทางบัญชีสำหรับสหกรณ์ที่มีเงินลงทุนในหุ้นกู้บริษัท การบินไทย จำกัด(มหาชน) ภายหลังจากเปลี่ยนสถานะเป็นลูกหนี้หุ้นกู้ตามแผนฟื้นฟูกิจการได้แนะนำให้สหกรณ์มีการปรับเปลี่ยนการบันทึกบัญชี ดังนี้

(1) สหกรณ์โอนปิดบัญชีส่วนเกินมูลค่าหุ้นกู้บริษัท การบินไทยฯ จำนวน 1,539,574.73 บาท ไปบัญชีส่วนเกินมูลค่าหุ้นกู้บริษัท การบินไทยฯตัดจำหน่าย และถือเป็นรายการค่าใช้จ่าย

(2) สหกรณ์โอนปิดบัญชีเงินลงทุน - หุ้นกู้บริษัท การบินไทยฯ จำนวน 36,845,884.21 บาท ไปยังบัญชีลูกหนี้หุ้นกู้บริษัท การบินไทยฯตามแผนฟื้นฟูกิจการ

(3) สหกรณ์โอนปิดบัญชีค่าเผื่อการปรับมูลค่าเงินลงทุน - หุ้นกู้บริษัท การบินไทยฯ จำนวน 10,500,000.00 บาท โดยบันทึกเป็นค่าเผื่อการปรับมูลค่าเงินลงทุน - หุ้นกู้บริษัท การบินไทยฯ เกิดความต้องการเป็นรายการหักค่าใช้จ่ายในงบกำไรขาดทุน

<u>ปี 2568</u>	<u>ปี 2567</u>
<u>บาท</u>	<u>บาท</u>
<u>ราคาทุน</u>	<u>ราคาทุน</u>

เงินลงทุนระยะยาวเงินลงทุนที่อยู่ในความต้องการของตลาดเงินลงทุนหุ้นสามัญ

หุ้นสามัญ - บริษัท การบินไทย จำกัด	35,826,581.51	35,826,581.51
รวมเงินลงทุน-หุ้นสามัญ	<u>35,826,581.51</u>	<u>35,826,581.51</u>
รวมเงินลงทุนที่อยู่ในความต้องการของตลาด	<u>2,039,913,214.01</u>	<u>1,890,765,540.45</u>

<u>ปี 2568</u>	<u>ปี 2567</u>
<u>บาท</u>	<u>บาท</u>
<u>ราคาทุน</u>	<u>ราคาทุน</u>

เงินลงทุนที่ไม่อยู่ในความต้องการของตลาดเงินลงทุนหุ้นทุน

หุ้นชุมนุมสหกรณ์ออมทรัพย์แห่งประเทศไทย จำกัด	9,490,000.00	2,230,000.00
หุ้นบริษัทสหประกันชีวิต จำกัด (มหาชน)	100,000.00	100,000.00
หุ้นชุมนุมสหกรณ์จังหวัดราชบุรี จำกัด	366,000.00	366,000.00
หุ้นชุมนุมสหกรณ์ออมทรัพย์สาธารณสุขไทย จำกัด	30,600,000.00	30,600,000.00
	<u>40,556,000.00</u>	<u>33,296,000.00</u>
<u>หัก</u> ค่าเผื่อการปรับมูลค่าหุ้นชุมนุมสหกรณ์จังหวัดราชบุรี จำกัด	242,987.40	265,240.20
รวมเงินลงทุน-หุ้นทุน	<u>40,313,012.60</u>	<u>33,030,759.80</u>

บริษัท สหประกันชีวิต จำกัด(มหาชน) ไม่ได้เข้าจดทะเบียนในตลาดหลักทรัพย์แห่งประเทศไทย

รวมเงินลงทุนที่ไม่อยู่ในความต้องการของตลาด	<u>40,313,012.60</u>	<u>33,030,759.80</u>
รวมเงินลงทุนระยะยาว	<u><u>2,080,226,226.61</u></u>	<u><u>1,923,796,300.25</u></u>

4. เงินให้กู้ยืม ประกอบด้วย	ปี 2568		ปี 2567	
	บาท		บาท	
	ระยะสั้น	ระยะยาว	ระยะสั้น	ระยะยาว
เงินให้กู้ยืม - ปกติ				
ลูกหนี้เงินกู้ฉุกเฉิน	19,824,700.00	0.00	17,333,100.00	0.00
ลูกหนี้เงินกู้สามัญ	236,876,913.00	2,492,301,396.00	228,360,943.00	2,505,351,695.00
รวมเงินให้กู้ยืม - ปกติ	256,701,613.00	2,492,301,396.00	245,694,043.00	2,505,351,695.00
รวมเงินให้กู้ยืม	256,701,613.00	2,492,301,396.00	245,694,043.00	2,505,351,695.00
ลูกหนี้อื่นอันมีมูลหนี้ที่เกิดจากการให้เงินกู้				
ลูกหนี้ขาดสมาชิกภาพ	5,456,686.00	0.00	3,175,738.50	0.00
หัก ค่าเผื่อหนี้สงสัยจะสูญ	898,569.20	0.00	490,559.00	0.00
ลูกหนี้ขาดสมาชิกภาพ - สุทธิ	4,558,116.80	0.00	2,685,179.50	0.00
รวมลูกหนี้อื่นอันมีมูลหนี้ที่เกิดจากการให้เงินกู้ - สุทธิ	4,558,116.80	0.00	2,685,179.50	0.00
เงินให้กู้ยืม - สุทธิ	261,259,729.80	2,492,301,396.00	248,379,222.50	2,505,351,695.00

5. ดอกเบี้ยเงินให้กู้ค้างรับ ประกอบด้วย	ปี 2568	ปี 2567
	บาท	บาท
ดอกเบี้ยเงินให้กู้ค้างรับ	2,441,493.00	2,803,163.00
ดอกเบี้ยลูกหนี้ขาดสมาชิกภาพค้างรับ	19,547.00	6,022.00
รวม	2,461,040.00	2,809,185.00

6. สินทรัพย์หมุนเวียนอื่น ประกอบด้วย	ปี 2568	ปี 2567
	บาท	บาท
วัสดุคงเหลือ	153,320.90	109,772.37
ดอกเบี้ยเงินฝากธนาคารค้างรับ	123.67	9,092.75
ดอกเบี้ยหุ้นกู้ค้างรับ	16,626,957.53	16,584,557.53
ดอกเบี้ยเงินฝากสหกรณ์อื่นค้างรับ	0.00	32,671.23
รวม	16,780,402.10	16,736,093.88

7. ลูกหนี้หุ้นกู้บริษัท การบินไทยฯ ตามแผนฟื้นฟูกิจการ ประกอบด้วย	ปี 2568	ปี 2567
	บาท	บาท
ลูกหนี้หุ้นกู้บริษัท การบินไทยฯ ตามแผนฟื้นฟูกิจการ	36,845,884.21	0.00
รวม	36,845,884.21	0.00

1. ชื่อหลักทรัพย์ THAI276A/DBR25-0232601 วันที่ลงทุน 8 ธันวาคม 2562 วันที่ไถ่ถอนตามแผนฟื้นฟูวันที่ 2 ธันวาคม 2578

- สหกรณ์ออมทรัพย์ส่วนเกินมูลค่าหุ้นกู้บริษัท การบินไทยฯ จำนวน 1,013,458.21 บาท
ไปบัญชีส่วนเกินมูลค่าหุ้นกู้บริษัท การบินไทยฯตัดจำหน่าย และถือเป็นรายการค่าใช้จ่าย
- สหกรณ์ออมทรัพย์เงินลงทุน - หุ้นกู้บริษัท การบินไทยฯ จำนวน 21,054,790.98 บาท
ไปยังบัญชีลูกหนี้หุ้นกู้ - บริษัท การบินไทยฯตามแผนฟื้นฟูกิจการ
- สหกรณ์ออมทรัพย์ค่าเผื่อการปรับมูลค่าเงินลงทุน - หุ้นกู้บริษัท การบินไทยฯ จำนวน 6,000,000.00 บาท
โดยบันทึกเป็นค่าเผื่อการปรับมูลค่าเงินลงทุน - หุ้นกู้บริษัท การบินไทยฯ เกินความต้องการเป็นรายการหักค่าใช้จ่าย
ในงบกำไรขาดทุน

2. ชื่อหลักทรัพย์ THAI282A/DBR26-0232602 วันที่ลงทุน 12 กุมภาพันธ์ 2563 วันที่ไถ่ถอนตามแผนฟื้นฟูวันที่ 12 กุมภาพันธ์ 2579

- สหกรณ์ออมทรัพย์ส่วนเกินมูลค่าหุ้นกู้บริษัท การบินไทยฯ จำนวน 526,116.52 บาท
ไปบัญชีส่วนเกินมูลค่าหุ้นกู้บริษัท การบินไทยฯตัดจำหน่าย
- สหกรณ์ออมทรัพย์เงินลงทุน - หุ้นกู้บริษัท การบินไทยฯ จำนวน 15,791,093.23 บาท
ไปยังบัญชีลูกหนี้หุ้นกู้ - บริษัท การบินไทยฯตามแผนฟื้นฟูกิจการ
- สหกรณ์ออมทรัพย์ค่าเผื่อการปรับมูลค่าเงินลงทุน - หุ้นกู้บริษัท การบินไทยฯ จำนวน 4,500,000.00 บาท
โดยบันทึกเป็นค่าเผื่อการปรับมูลค่าเงินลงทุน - หุ้นกู้บริษัท การบินไทยฯ เกินความต้องการเป็นรายการหักค่าใช้จ่าย
ในงบกำไรขาดทุน

สหกรณ์ออมทรัพย์สาธารณสุขราชบุรี จำกัด
 การตรวจสอบผลการจัดสรรหุ้นสามัญเพิ่มทุนจากการใช้สิทธิแปลงหุ้นเป็นทุน
 สำหรับเจ้าหนี้กลุ่มที่ 4-6 และเจ้าหนี้ผู้ถือหุ้นกู้
 สำหรับปี สิ้นสุดวันที่ 31 ธันวาคม 2568

เจ้าหนี้ กลุ่มที่	ชื่อหลักทรัพย์/ เลขอ้างอิง	การจัดสรรหุ้นสามัญเพิ่มทุน เพื่อชำระหนี้ด้วยการแปลงหนี้ เงินต้นคงค้างเป็นหุ้นสามัญเพิ่มทุน ตามข้อ 5.6.3 (ข) ซึ่งเป็นหน้าที่ ของเจ้าหน้าที่ตามแผน (Mandatory Conversion)		การจัดสรรหุ้นสามัญเพิ่มทุน สำหรับการใช้สิทธิแปลงหนี้เงินต้น คงค้างเป็นหุ้นโดยสมัครใจของ เจ้าหนี้ตามแผนฯข้อ 5.6.3 (ก) (Voluntary Conversion)		การจัดสรรหุ้นสามัญเพิ่มทุน สำหรับการใช้สิทธิแปลงดอกเบีย ใหม่ตั้งพักเป็นทุนโดยสมัครใจของ เจ้าหนี้ตามแผนฯของเจ้าหนี้ตาม แผนฯของเจ้าหนี้ตามแผนฯ ข้อ 5.6.3 (ค)	รวมจำนวนหุ้น ที่ได้รับจัดสรร	ยอดมูลหนี้หลัง การแปลงหนี้	ยอดดอกเบี้ย ใหม่ตั้งพักหลัง
		จำนวนหนี้	จำนวนหุ้น	จำนวนหนี้	จำนวนหุ้น				
25	DBR25-0232601	จำนวนหนี้	จำนวนหุ้น	จำนวนหนี้	จำนวนหุ้น		8,043,506.00	21,054,790.98	-
26	DBR26-0232602	9,800,000.00	3,850,385.00	9,145,209.02	3,593,120.00	1,527,123.23	6,032,628.00	15,791,093.23	-
		7,350,000.00	2,887,788.00	6,858,906.77	2,694,840.00	1,145,342.49			
	รวม	17,150,000.00	6,738,173.00	16,004,115.79	6,287,960.00	2,672,465.72	14,076,134.00	36,845,884.21	-

8. **เครื่องใช้สำนักงาน - สุทธิ** ประกอบด้วย

	ปี 2568	ปี 2567
	บาท	บาท
เครื่องใช้สำนักงาน	1,034,987.00	1,012,598.00
หัก ค่าเสื่อมราคาสะสม	915,570.28	865,568.85
เครื่องใช้สำนักงาน - สุทธิ	119,416.72	147,029.15

9. **เงินกู้ยืมระยะสั้น** ประกอบด้วย

	ปี 2568	ปี 2567
	บาท	บาท
ตัวสัญญาใช้เงิน	440,000,000.00	716,000,000.00
รวมเงินกู้ยืม	440,000,000.00	716,000,000.00

ตัวสัญญาใช้เงิน

สหกรณ์มีข้อตกลงกู้เงินกับธนาคาร โดยมีคณะกรรมการดำเนินการเป็นผู้ค้ำประกัน การเบิกเงินกู้แต่ละครั้ง สหกรณ์จะต้องออกตัวสัญญาใช้เงินให้กับธนาคาร ณ วันสิ้นงวดบัญชีตัวสัญญาใช้เงินที่ยังไม่ถึงกำหนดชำระ ดังนี้

ธนาคารกรุงศรีอยุธยา จำกัด (มหาชน) สาขาราชบุรี วงเงินกู้ จำนวน 1,000,000,000.00 บาท โดยใช้หุ้นค้ำประกัน

ที่	เลขที่	วันที่ออกตัว	วันครบกำหนด	จำนวนเงิน(บาท)	อัตราดอกเบี้ย
1.	0562/2568	4 ธ.ค.68	5 ม.ค.69	30,000,000.00	2.70%
2.	0563/2568	4 ธ.ค.68	5 ม.ค.69	20,000,000.00	2.70%
3.	0584/2568	26 ธ.ค.68	23 ม.ค.69	30,000,000.00	2.70%
4.	0585/2568	26 ธ.ค.68	23 ม.ค.69	30,000,000.00	2.70%
5.	0586/2568	26 ธ.ค.68	23 ม.ค.69	30,000,000.00	2.70%
6.	0587/2568	26 ธ.ค.68	23 ม.ค.69	30,000,000.00	2.70%
7.	0588/2568	26 ธ.ค.68	23 ม.ค.69	30,000,000.00	2.70%
8.	0589/2568	26 ธ.ค.68	23 ม.ค.69	30,000,000.00	2.70%
9.	0590/2568	26 ธ.ค.68	23 ม.ค.69	30,000,000.00	2.70%
10.	0591/2568	26 ธ.ค.68	23 ม.ค.69	20,000,000.00	2.70%
11.	0592/2568	26 ธ.ค.68	23 ม.ค.69	20,000,000.00	2.70%
12.	0593/2568	26 ธ.ค.68	23 ม.ค.69	20,000,000.00	2.70%
13.	0594/2568	26 ธ.ค.68	23 ม.ค.69	20,000,000.00	2.70%
14.	0595/2568	26 ธ.ค.68	23 ม.ค.69	20,000,000.00	2.70%
15.	0596/2568	26 ธ.ค.68	23 ม.ค.69	20,000,000.00	2.70%
16.	0597/2568	26 ธ.ค.68	23 ม.ค.69	20,000,000.00	2.70%
17.	0598/2568	26 ธ.ค.68	23 ม.ค.69	20,000,000.00	2.70%
18.	0599/2568	26 ธ.ค.68	23 ม.ค.69	20,000,000.00	2.70%
			รวมทั้งสิ้น	440,000,000.00	

10. เงินรับฝาก ประกอบด้วย

	<u>ปี 2568</u>	<u>ปี 2567</u>
	<u>บาท</u>	<u>บาท</u>
เงินรับฝาก-สมาชิก		
เงินรับฝากออมทรัพย์		
เงินรับฝากออมทรัพย์	75,136.41	76,890.13
เงินรับฝากออมทรัพย์เพื่อสมาคมฌาปนกิจ	525,807.89	295,260.91
รวมเงินรับฝากออมทรัพย์	600,944.30	372,151.04
เงินรับฝากออมทรัพย์พิเศษ		
เงินรับฝากออมทรัพย์พิเศษ	1,324,406,540.13	1,251,544,944.37
เงินรับฝากออมทรัพย์พิเศษ - โครงการรับปี 2562	80,881,052.11	87,985,055.23
เงินรับฝากรุ้นเงินออมทวีทรัพย์ ปี 2565	0.00	27,200,000.00
เงินรับฝากออมทรัพย์พิเศษเพื่อการลงทุน	152,380,618.31	157,380,618.31
เงินรับฝากออมทรัพย์พิเศษส่งเสริมการออม	0.00	8,449,900.00
เงินรับฝากออมทรัพย์พิเศษเริ่มต้นออม 1	0.00	101,000.00
เงินรับฝากออมทรัพย์พิเศษเพื่อการลงทุน 2	191,362,609.82	193,362,609.82
เงินรับฝากออมทรัพย์พิเศษส่งเสริมการออม 2	29,670,488.00	10,154,964.00
เงินรับฝากออมทรัพย์พิเศษเริ่มต้นออม 2	344,700.00	107,900.00
เงินรับฝากออมทรัพย์พิเศษวันคล้ายวันเกิด	1,253,900.00	753,500.00
เงินรับฝากส่งเสริมการออม ปี 2568	8,755,000.00	0.00
เงินรับฝากเพื่อการลงทุน ปี 2568(1 ปี)	39,250,000.00	0.00
เงินรับฝากเพื่อการลงทุน ปี 2568(2 ปี)	104,501,000.00	0.00
เงินรับฝากส่งเสริมการออม ปี 2568(รอบ 2)	118,000.00	0.00
เงินรับฝากเพื่อการลงทุน ปี 2568(1 ปี)รอบ 2	14,900,000.00	0.00
เงินรับฝากเพื่อการลงทุน ปี 2568(2 ปี)รอบ 2	33,938,000.00	0.00
รวมเงินรับฝากออมทรัพย์พิเศษ	1,981,761,908.37	1,737,040,491.73
รวมเงินรับฝาก - สมาชิก	1,982,362,852.67	1,737,412,642.77
เงินรับฝาก-สหกรณ์อื่น		
เงินรับฝากออมทรัพย์	7,000,000.00	7,008,285.80
รวมเงินรับฝาก - สหกรณ์อื่น	7,000,000.00	7,008,285.80
เงินรับฝาก-สมาคมฌาปนกิจ		
เงินรับฝากออมทรัพย์	6,474,540.97	4,557,196.82
รวมเงินรับฝาก - อื่น	6,474,540.97	4,557,196.82
รวมเงินรับฝาก	1,995,837,393.64	1,748,978,125.39

11. <u>หนี้สินหมุนเวียนอื่น</u> ประกอบด้วย	ปี 2568	ปี 2567
	บาท	บาท
ดอกเบี้ยเงินรับฝากสหกรณ์อื่นค้ำจ่าย	0.00	1,150.68
ดอกเบี้ยตัวสัญญาใช้เงินค้ำจ่าย	97,643.83	293,287.55
เงินรอจ่ายคืน	16,651.00	19,176.00
เงินรอตรวจสอบ	65,180.00	198,253.00
ภาษี หัก ณ ที่จ่ายรอนำส่ง	2,400.00	0.00
ดอกเบี้ยเงินรับฝากค้ำจ่าย	6,393,320.59	5,521,508.30
รวม	6,575,195.42	6,033,375.53

12. <u>ทุนสะสมตามข้อบังคับ ระเบียบและอื่น ๆ</u> ประกอบด้วย	ปี 2568	ปี 2567
	บาท	บาท
ทุนสาธารณประโยชน์	367,600.00	206,600.00
ทุนรักษาระดับอัตราเงินปันผล	3,179,701.98	3,079,701.98
ทุนสะสมเพื่อขยายงาน	2,356,913.89	1,856,913.89
กองทุนช่วยเหลือผู้ค้าประกัน	378,000.00	429,726.00
รวม	6,282,215.87	5,572,941.87

13. <u>กำไร(ขาดทุน)จากเงินลงทุนที่ยังไม่เกิดขึ้น</u>	ปี 2568	ปี 2567
	บาท	บาท
ยอดยกมาต้นงวด	47,053,500.00	14,577,000.00
การเปลี่ยนแปลงในระหว่างงวด	77,033,132.50	32,476,500.00
ยอดคงเหลือปลายงวด	124,086,632.50	47,053,500.00

5.2 พิจารณาอนุมัติการจัดสรรกำไรสุทธิ ประจำปี 2568

รายการ	ยอดคงเหลือ	ปี 2567		ปี 2568	
		บาท	ร้อยละ	บาท	ร้อยละ
1. กำไรสุทธิประจำปี	-	173,799,029.60	100.00	185,091,367.39	100.00
2. ทุนสำรองไม่น้อยกว่าร้อยละ 10 ของกำไรสุทธิ	247,391,283.26	35,450,997.60	20.40	40,276,856.39	21.76
3. เงินบำรุงสันนิบาตสหกรณ์แห่งประเทศไทยตามอัตราที่กำหนดในกฎกระทรวง	-	30,000.00	0.02	30,000.00	0.02
4. เงินทุนรักษาระดับอัตราเงินปันผลไม่เกินร้อยละ 2 แห่งทุนเรือนหุ้นวันสิ้นปี	3,179,701.98	100,000.00	0.06	100,000.00	0.05
5. เป็นทุนสาธารณประโยชน์ไม่เกินร้อยละ 10 กำไรสุทธิ	367,600.00	200,000.00	0.11	200,000.00	0.11
6. เป็นกองทุนสวัสดิการสมาชิก(เป่าตั้ง)	-	1,000,000.00	0.58	2,500,000.00	1.35
7. เป็นทุนช่วยเหลือผู้ค้าประกัน	378,000.00	100,000.00	0.06	100,000.00	0.05
8. เป็นทุนจัดตั้งสำนักงาน/ขยายกิจการ	2,356,913.89	500,000.00	0.29	500,000.00	0.27
9. เงินปันผลร้อยละ ...5.7... แห่งค่าหุ้นที่ชำระแล้วของสมาชิกแต่ละคนโดยคิดให้ตามระยะเวลา(ไม่เกินร้อยละ 10)	-	105,936,381.00	60.95	109,058,024.00	58.92
10. เงินเฉลี่ยคืนร้อยละ...19... ของดอกเบี้ยเงินกู้ทุกประเภท	-	29,392,451.00	16.91	31,308,387.00	16.92
11. เงินโบนัสกรรมการ/เจ้าหน้าที่สหกรณ์	-	1,089,200.00	0.62	1,018,100.00	0.55

การจัดสรรกำไรสุทธิประจำปี 2568 ตามที่เสนอจะมีผลดังนี้

1. เป็นของสมาชิกโดยตรง ร้อยละ 75.84 ของกำไรสุทธิ คือ

1.1 เงินปันผล (58.92 %)	เงิน	109,058,024.00 บาท
1.2 เงินเฉลี่ยคืน (16.92 %)	เงิน	31,308,387.00 บาท
รวม	เงิน	140,366,411.00 บาท

2. เป็นของสมาชิกโดยรวม ร้อยละ 23.59 ของกำไรสุทธิ คือ

2.1 ทุนสำรอง (21.76 %)	เงิน	40,276,856.39 บาท
2.2 กองทุนสวัสดิการสมาชิก(เป่าตั้ง) (1.35%)	เงิน	2,500,000.00 บาท
2.3 ทุนสาธารณประโยชน์ (0.11%)	เงิน	200,000.00 บาท
2.4 ทุนรักษาระดับอัตราเงินปันผล (0.05 %)	เงิน	100,000.00 บาท
2.5 ทุนจัดตั้งสำนักงาน/ขยายกิจการ (0.27 %)	เงิน	500,000.00 บาท
2.6 กองทุนช่วยเหลือผู้ค้าประกัน (0.05 %)	เงิน	100,000.00 บาท
รวม	เงิน	43,676,856.39 บาท

3. เป็นของกรรมการดำเนินงานและเจ้าหน้าที่ต่าง ๆ ร้อยละ 0.55 ของกำไรสุทธิ คือ

3.1 โบนัสกรรมการ/เจ้าหน้าที่ (0.55 %)	เงิน	1,018,100.00 บาท
รวม	เงิน	1,018,100.00 บาท

4. อื่น ๆ ร้อยละ 0.02 ของกำไรสุทธิ คือ

4.1 บำรุงสันนิบาตสหกรณ์แห่งประเทศไทย (0.02 %)	เงิน	30,000.00 บาท
รวม	เงิน	30,000.00 บาท

รวมเป็นเงินทั้งสิ้น 185,091,367.39 บาท (เงินหนึ่งร้อยแปดสิบห้าล้านเก้าหมื่นหนึ่งพันสามร้อยหกสิบเจ็ดบาทสามสิบ-เก้าสตางค์)

มติที่ประชุม.....

5.3 พิจารณานอุมัติแผนงานและงบประมาณรายรับ – รายจ่าย ในการดำเนินงานของสหกรณ์ ฯ ประจำปี 2569

5.3.1 แผนงานการดำเนินงานสหกรณ์ ปี 2569

รายการ	ปี 2568			ปี 2569
	เป้าหมายปี 2568	ผลดำเนินงาน (จำนวนที่เพิ่ม)	อัตราเพิ่ม (%)	เป้าหมาย
1. จำนวนสมาชิกสามัญ (คน)	150	300	200	200
2. ทุนเรือนหุ้น (บาท)	50,000,000.00	48,496,370.00	96.99	50,000,000.00
3. จำนวนเงินให้กู้สามัญ (บาท)	1,000,000.00	23,476,858.00	2,347.69	10,000,000.00
4. จำนวนเงินให้กู้ฉุกเฉิน (บาท)	1,000,000.00	1,259,000.00	125.90	1,000,000.00
5. จำนวนเงินให้กู้สามัญระยะปานกลาง (บาท)	30,000,000.00	10,424,616.00	34.75	10,000,000.00
6. จำนวนเงินลงทุน (บาท)	400,000,000.00	155,000,000.00	38.75	600,000,000.00
7. จำนวนเงินรับฝาก (บาท)	300,000,000.00	263,952,818.37	87.98	300,000,000.00

5.3.2 งบประมาณการรายรับสหกรณ์ปี 2569

ประมาณการรายรับ	ประมาณการ ปี 2568	รายรับจริง	ประมาณการ ปี 2569
1. ดอกเบี้ยเงินให้กู้แก่สมาชิก	175,000,000.00	170,455,694.00	170,000,000.00
2. ค่าธรรมเนียมแรกเข้า	7,500.00	19,400.00	10,000.00
3. ดอกเบี้ยรับจากธนาคาร/ชุมชนและ รายได้อื่น	300,000.00	255,930.18	200,000.00
4. เงินปันผลรับจากสหกรณ์ฯ อื่น	1,800,000.00	1,683,090.00	1,800,000.00
5. เงินปันผลจากเงินลงทุนตราสารหนี้	85,000,000.00	75,989,403.37	87,000,000.00
6. รายได้จากการประมุลร้านค้า	450,000.00	450,000.00	450,000.00
7. ดอกเบี้ยเงินฝากสถาบันอื่น	1,300,000.00	842,191.76	500,000.00
รวมประมาณการรายรับ	263,857,500.00	249,695,709.31	259,960,000.00

5.3.3 ประมาณการรายจ่ายดำเนินการสหกรณ์ฯ ปี 2569

รายการ	ประมาณการ ปี 2568	รายจ่ายจริง ปี2568	ประมาณการ ปี 2569
1. หมวดเงินเดือน และค่าจ้าง			
1. เงินเดือนค่าจ้างปี 2569 จำนวน 6 อัตรา	1,655,760.00	1,602,520.00	1,835,880.00
2. ผู้จัดการ หรือ รองผู้จัดการ 1 อัตรา	360,000.00	-	360,000.00
รวม	2,015,760.00	1,602,520.00	2,195,880.00
2. หมวดค่าตอบแทน			
1. ค่าล่วงเวลา	95,000.00	106,000.00	110,000.00
2. ค่าเบี้ยประชุมกรรมการ	176,400.00	180,300.00	200,000.00
3. ค่าตอบแทนผู้เข้าร่วมประชุม	40,000.00	23,700.00	30,000.00
4. ค่าตอบแทนผู้สอบบัญชี	80,000.00	80,000.00	80,000.00
5. ค่าตอบแทนผู้ตรวจสอบกิจการ	60,000.00	60,000.00	60,000.00
6. ค่าตอบแทนผู้ปฏิบัติงานการเงินหน่วยงาน	270,000.00	259,000.00	280,000.00
7. ค่าตอบแทน/จ้างเหมาบริการ	108,000.00	44,000.00	50,000.00
8. ค่าตอบแทนที่ปรึกษา/ที่ปรึกษากิตติศักดิ์	18,000.00	6,000.00	18,000.00
รวม	847,400.00	759,000.00	828,000.00
3. หมวดค่าใช้จ่าย			
1.ค่าใช้จ่ายสำนักงาน	150,000.00	142,808.52	150,000.00
- ค่าถ่ายเอกสาร			
- ค่าส่งจดหมายลงทะเบียน			
- ค่าตอบแทนแม่บ้านและผู้จัดประชุม			
- ค่าของที่ระลึก			
- ค่าธรรมเนียมธนาคาร			
-ค่าใช้จ่ายทั่วไป ค่าโต๊ะ เกษียณ ค่าเสื้อ ค่าข้อความ แจ้งเดือน			
-ค่าพวงหรีด			
2. ค่าเช่าสถานที่	5,000.00	-	5,000.00
3. ค่ารับรอง	120,000.00	138,410.00	130,000.00
4. ค่าใช้จ่ายในการดำเนินการทางกฎหมาย	50,000.00	-	50,000.00
5. ค่าใช้จ่ายในการดำเนินการติดตามลูกหนี้	20,000.00	26,700.00	30,000.00
6. ค่าประกันสังคม	55,000.00	54,187.00	60,000.00
7. ค่าซ่อมแซมและปรับปรุง ครุภัณฑ์	20,000.00	1,528.00	50,000.00
8. ค่าปรับปรุงซ่อมแซมสำนักงาน	20,000.00	-	20,000.00
9. ค่าใช้จ่ายในการฝึกอบรมและประชุมสัมมนา (ค่าเบี้ยเลี้ยง ,ที่พัก,พาหนะ,ลงทะเบียน)	50,000.00	30,730.00	150,000.00

รายการ	ประมาณการ ปี 2568	รายจ่ายจริง ปี2568	ประมาณการ ปี 2569
10. ค่าใช้จ่ายจัดประชุมใหญ่	7,000,000.00	6,626,499.00	7,500,000.00
11. เงินสนับสนุนกิจกรรมสนง. สาธารณสุขจังหวัดราชบุรี	150,000.00	150,000.00	150,000.00
12. ค่าสวัสดิการเจ้าหน้าที่สหกรณ์	50,000.00	26,804.00	50,000.00
13. ค่าสวัสดิการสมาชิก (เงินฝากวันเกิด คนละ = 100บาท/คน)	515,000.00	516,300.00	520,000.00
14. ค่าใช้จ่ายสงเคราะห์สมาชิกถึงแก่กรรม	1,500,000.00	1,310,000.00	1,500,000.00
15. ค่าสวัสดิการสมาชิกและทายาทสายตรงถึง แก่กรรม	150,000.00	115,000.00	150,000.00
16. ค่าใช้จ่ายทุนการศึกษาบุตร (เป่าตั้ง)	-	500,000.00	-
17. ค่าสาธารณูปโภค	70,000.00	57,061.31	60,000.00-
18. จ่ายดอกเบี้ยเงินกู้ และ เงินรับฝาก	60,000,000.00	60,079,461.16	60,000,000.00
19. ค่าใช้จ่ายตามแผนงาน/โครงการต่างๆ	200,000.00	64,122.00	300,000.00
20. ค่าพัฒนาและดูแลระบบสารสนเทศ			
19.1 ค่าดูแลโปรแกรม	60,000.00	48,000.00	60,000.00
19.2 ค่าพัฒนาโปรแกรม	50,000.00	202,290.00	50,000.00
รวม	70,235,000.00	70,089,900.99	70,985,000.00
4. หมวดค่าวัสดุ			
วัสดุสำนักงาน	450,000.00	317,467.21	400,000.00
รวม	450,000.00	317,467.21	400,000.00
5. หมวดครุภัณฑ์			
1. เครื่องนับเงิน	10,000.00	12,790.00	-
2. เครื่องปริ้นเตอร์ 24 หัวเข็ม แครี่สัน	6,000.00	9,599.00	-
3. คอมพิวเตอร์ all in one	-	-	25,000.00
4. เครื่องสแกน (ใหม่)	-	-	25,000.00
5. คอมพิวเตอร์ (Note Book) ทดแทนของเก่า มากกว่า 5 ปี	-	-	25,000.00
รวม	16,000.00	22,389.00	75,000.00
รวมทุกหมวด	73,564,160.00	72,791,277.20	74,483,880.00

มติที่ประชุม.....

5.4 พิจารณากำหนดวงเงินการกู้ยืมหรือการค้ำประกันประจำปี 2568

ตามข้อบังคับสหกรณ์ออมทรัพย์สาธารณสุขราชบุรี จำกัด หมวด 4 ข้อ 17 เรื่องการกู้ยืมเงินหรือการค้ำประกัน ระบุว่า “วงเงินการกู้ยืมเงินหรือการค้ำประกันที่ประชุมใหญ่อาจกำหนดวงเงินการกู้ยืมหรือการค้ำประกันสำหรับปีหนึ่ง ๆ ไว้ตามที่จำเป็นและสมควรแก่การดำเนินงาน วงเงินซึ่งกำหนดดังว่านี้ต้องได้รับความเห็นชอบจากนายทะเบียนสหกรณ์ ถ้าที่ประชุมใหญ่ยังมิได้กำหนด หรือ นายทะเบียนสหกรณ์ยังมิได้ให้ความเห็นชอบวงเงินการกู้ยืมหรือค้ำประกันสำหรับปีใด ก็ให้ใช้วงเงินการกู้ยืมหรือการค้ำประกันสำหรับปีก่อนไปพลาง”

ซึ่งการประชุมใหญ่สามัญประจำปี 2567 วันที่ 25 มกราคม 2568 ที่ประชุมได้อนุมัติให้กู้เงินสำหรับดำเนินกิจการสหกรณ์ฯ ประจำปี 2568 วงเงินการกู้ยืม 3,000,000.00 บาท (เงินสามพันล้านบาทถ้วน)

ในปี 2569 คณะกรรมการดำเนินการฯ ได้พิจารณากำหนดวงเงินการกู้ยืมของ สหกรณ์ฯ เห็นสมควรกำหนดวงเงินการกู้ยืม วงเงิน 4,000,000,000.00 บาท (เงินสี่พันล้านบาทถ้วน) ทั้งนี้เพื่อความคล่องตัวและมีสภาพคล่องในการดำเนินกิจการ สามารถรองรับความต้องการของสมาชิกในการ กู้ยืมเงินได้ดีและเกิดประสิทธิภาพมากขึ้น และขออนุมัติจากที่ประชุมใหญ่

มติที่ประชุม.....

5.5 พิจารณาการลงทุนของสหกรณ์ออมทรัพย์สาธารณสุขราชบุรี จำกัด ประจำปี 2568

ในปี 2557 – 2568 สหกรณ์ออมทรัพย์สาธารณสุขราชบุรี จำกัด ได้นำเงินไปลงทุนในตราสารหนี้ ซึ่งมีรายละเอียดดังนี้

ว.ด.ป. ออกหุ้นกู้	ชื่อบริษัทที่ถือหุ้น	ว.ด.ป. ครบ กำหนด ไถ่ถอนหุ้นกู้	จำนวนเงิน (บาท)	อัตรา ดอกเบี้ย
20 ต.ค. 2559	บ. อินโดรามา เวนเจอร์ส จำกัด (มหาชน) IVL310A	20 ต.ค. 2574	20,000,000.00	4.39
4 พ.ค. 2560	บ. อินโดรามา เวนเจอร์ส จำกัด (มหาชน) IVL275A	4 พ.ค. 2570	5,000,000.00	4.11
8 มิ.ย. 2561	บ. อินโดรามา เวนเจอร์ส จำกัด (มหาชน) IVL306A	8 มิ.ย. 2573	20,000,000.00	4.12
15 พ.ย. 2561	บ. เจริญโภคภัณฑ์อาหาร จำกัด (มหาชน) CPF30NA	15 พ.ย. 2573	20,000,000.00	4.66
18 ม.ค. 2562	บ. ซี พี ออล จำกัด (มหาชน) CPALL311A	18 ม.ค. 2574	40,000,000.00	4.40
1 มี.ค. 2562	บ. ไทยเบฟเวอเรจ จำกัด (มหาชน) TBEV293A	1 มี.ค. 2572	20,000,000.00	4.00
29 มี.ค. 2562	บ. ไมเนอร์ อินเตอร์เนชั่นแนล จำกัด MINT313B	29 มี.ค. 2574	20,000,000.00	4.43
29 พ.ค. 2562	บ. ซีพีเอฟ ประเทศไทย จำกัด (มหาชน) CPFTH315A	29 พ.ค. 2574	20,000,000.00	4.18
6 พ.ย. 2563	บ. บีทีเอส กรุ๊ป โฮลดิ้งส์ จำกัด (มหาชน) BTSG30NA	6 พ.ย. 2573	5,000,000.00	3.41
19 พ.ย. 2563	บ. เฮ็ชเอ็มซี โปลิเมอส์ จำกัด HMC30NA	19 พ.ย. 2573	30,000,000.00	4.20

ว.ด.ป. ออกหุ้นกู้	ชื่อบริษัทที่ถือหุ้น	ว.ด.ป. ครบ กำหนด ไถ่ถอนหุ้นกู้	จำนวนเงิน (บาท)	อัตรา ดอกเบี้ย
27 พ.ย. 2563	บ. อินโดรามา เวนเจอร์ส จำกัด (มหาชน) IVL30NA	23 พ.ย. 2573	20,000,000.00	3.42
20-พ.ค.-64	บ. ไออาร์พีซี จำกัด (มหาชน) IRPC365A	20-พ.ค.-79	15,000,000.00	4.1
6-ก.ค.-64	บ. บีทีเอส กรุ๊ป โฮลดิ้งส์ จำกัด (มหาชน) BTSG317A	6-ก.ค.-74	20,000,000.00	3.77
4-ส.ค.-64	บ. บ้านปู จำกัด (มหาชน) BANPU318A	4-ส.ค.-74	35,000,000.00	3.8
15-ก.ย.-64	บ. บีซีพีจี จำกัด (มหาชน) BCPG339A	15-ก.ย.-76	15,000,000.00	3.61
23-ก.ย.-64	บ. ซีพีเอฟ ประเทศไทย จำกัด (มหาชน) CPFTH339A	23-ก.ย.-76	25,000,000.00	3.7
21-ต.ค.-64	บ. ซี เค พาวเวอร์ จำกัด (มหาชน) CKP310A	21-ต.ค.-74	20,000,000.00	3.58
3-พ.ย.-64	บ. อินโดรามา เวนเจอร์ส จำกัด (มหาชน) IVL325A	3-พ.ค.-75	10,000,000.00	3.6
8-พ.ย.-64	บ. ระบบขนส่งมวลชนกรุงเทพ จำกัด (มหาชน) BTSC31NA	8-พ.ย.-74	15,000,000.00	3.66
24-ม.ค.-65	บ. บ้านปู จำกัด (มหาชน) BANPU341A	27-ม.ค.-77	90,000,000.00	4.12
24-ก.พ.-65	บ. กัลฟ์ เอ็นเนอร์จี ดีเวลลอปเม้นท์ จำกัด (มหาชน) GULF322A	24-ก.พ.-75	15,000,000.00	3.7
31-มี.ค.-65	บ. ศรีตรังแอโกรอินดัสทรี จำกัด (มหาชน) STA343A	31-มี.ค.-77	20,000,000.00	4.17
1-เม.ย.-65	บ. อินโดรามา เวนเจอร์ส จำกัด (มหาชน) IVL324A	1-เม.ย.-75	40,000,000.00	3.65
5-เม.ย.-65	บ. ปตท.สผ.ศูนย์บริหารเงิน จำกัด (มหาชน) PTTEPTC 324A	5-เม.ย.-75	50,000,000.00	3.05
8-เม.ย.-65	บ. ปตท จำกัด (มหาชน) PTTC344A	8-เม.ย.-77	25,000,000.00	3.47
5-พ.ค.-65	บ. ซีพีเอฟ ประเทศไทย จำกัด (มหาชน) CPFTH375A	5-พ.ค.-80	50,000,000.00	5
20-พ.ค.-65	บ. ไออาร์พีซี จำกัด (มหาชน) IRPC345A	20-พ.ค.-77	15,000,000.00	4.86
10-มิ.ย.-65	บ. โกลบอล เพาเวอร์ซินเนอร์ยี จำกัด (มหาชน) GPSC376A	10-มิ.ย.-80	30,000,000.00	4.4
22-ส.ค.-65	บ. ซี พี ออลล์ จำกัด (มหาชน) CPALL378NA	22-ส.ค.-80	50,000,000.00	4.64
8-ก.ย.-65	บ. เอสซีจี เคมิคอลส์ จำกัด (มหาชน) SCGC349A	8-ก.ย.-77	20,000,000.00	4.14
20-ก.ย.-65	บ. บ้านปู จำกัด (มหาชน) BANPU329A	20-ก.ย.-75	30,000,000.00	4.2
9-พ.ย.-65	บ. ไทยเบฟเวอเรจ จำกัด (มหาชน) TBEV32NA	9-พ.ย.-75	25,000,000.00	4.38
11-พ.ย.-65	บ. ไทยออยล์ จำกัด (มหาชน) TOP37NA	11-พ.ย.-80	40,000,000.00	5.09
8-มี.ค.-66	บ. บ้านปู จำกัด (มหาชน) BANPU383A	8-มี.ค.-81	120,000,000.00	4.46
30-มี.ค.-66	บ. กัลฟ์ เอ็นเนอร์จี ดีเวลลอปเม้นท์ จำกัด (มหาชน) GULF333A	30-มี.ค.-76	50,000,000.00	3.92
23-มิ.ย.-66	บ. ไมเนอร์ อินเตอร์เนชั่นแนล จำกัด MINT356A	23-มิ.ย.-76	40,000,000.00	4.4
13-ก.ย.-66	บ. ซีพี แอ็กซ์ตรา จำกัด (มหาชน) CPAXT309A	13-ก.ย.-73	10,000,000.00	3.8
28-ก.ย.-66	บ. กัลฟ์ เอ็นเนอร์จี ดีเวลลอปเม้นท์ จำกัด (มหาชน) GULF339A	28-ก.ย.-76	20,000,000.00	4.32

ว.ด.ป. ออกหุ้นกู้	ชื่อบริษัทที่ถือหุ้น	ว.ด.ป. ครบ กำหนด ไถ่ถอนหุ้นกู้	จำนวนเงิน (บาท)	อัตรา ดอกเบี้ย
29-ก.ย.-66	บ. พลังงานบริสุทธิ์ จำกัด (มหาชน) EA289A	29-ก.ย.-71	100,000,000.00	4.1
10-ต.ค.-66	บ. เฮ็ชเอ็มซี โปลิเมอส์ จำกัด HMC30OA	10-ต.ค.-73	50,000,000.00	4.75
3-พ.ย.-66	บ. ผลิตไฟฟ้า จำกัด (มหาชน) EGCO38NA	3-พ.ย.-81	250,000,000.00	4.65
14 มี.ค. 67	บ.อินโดรามา เวนเจอร์ส จำกัด(มหาชน) IVC363A	14 มี.ค. 79	20,000,000.00	4.02
10 พ.ค. 67	บ.บ้านปู จำกัด (มหาชน) BANPU365A	10 พ.ค.79	100,000,000.00	4.21
6 มิ.ย. 67	บ.เบอร์ลีย์เคอเกอร์ จำกัด (มหาชน) BJC306A	6 มิ.ย. 77	10,000,000.00	4.06
28 มิ.ย. 67	บ.บางจาก คอร์ปอเรชั่น จำกัด	28 มิ.ย. 77	80,000,000.00	4.03
23 เม.ย. 68	บ. ช.การช่าง จำกัด (มหาชน) CK354A	23 เม.ย. 78	5,000,000.00	4.00
4 พ.ย. 68	บ.ทรู คอร์ปอเรชั่น จำกัด (มหาชน) TRUE35NA	4 พ.ย. 78	100,000,000.00	3.5
13 พ.ย. 68	บ. บี.กริม เพาเวอร์ จำกัด (มหาชน) BGRIM35NA	13 พ.ย. 78	50,000,000.00	3.66
รวม			1,880,000,000.00	

แผนการลงทุนในปี 2569

สหกรณ์ออมทรัพย์สาธารณสุขราชบุรี จำกัด มีแผนการลงทุนในปี 2569 ในการซื้อพันธบัตรรัฐบาล หรือตราสารหนี้ตามหลักเกณฑ์ที่กำหนดในพระราชบัญญัติสหกรณ์ฯ ในวงเงิน 600,000,000 บาท

มติที่ประชุม.....

5.6 พิจารณาการแก้ไขข้อบังคับสหกรณ์ออมทรัพย์สาธารณสุขราชบุรี จำกัด ปี พ.ศ. 2569

เพื่อให้เป็นไปตาม พรบ.สหกรณ์ พ.ศ.2542 และแก้ไขเพิ่มเติม และ กฎกระทรวง การกำหนดลักษณะ วัตถุประสงค์ และขอบเขตแห่งการดำเนินงานกิจการ ของสหกรณ์แต่ละประเภทที่จะรับจดทะเบียน พ.ศ. 2567 ประกอบกับมีข้อบังคับข้อที่ไม่สามารถบังคับใช้ได้ คณะกรรมการฯ จึงมีมติให้ร่างข้อบังคับ ขึ้นถือใช้ใหม่ทั้ง ฉบับ เพื่อให้สอดคล้องและเป็นไปตามพรบ.สหกรณ์ พ.ศ.2542 และแก้ไขเพิ่มเติม กฎกระทรวง และ ระเบียบ นายทะเบียน จึงมีมติให้นำเสนอที่ประชุมใหญ่พิจารณากำหนดข้อบังคับฉบับใหม่ โดยขอยกเลิกข้อบังคับฉบับ เดิม และใช้ฉบับใหม่ พ.ศ. 2569 แทน รายละเอียดอยู่ใน QR CODE

มติที่ประชุม.....

5.7 พิจารณาคัดเลือกแต่งตั้งผู้สอบบัญชีประจำปี 2569 และกำหนดธรรมเนียมสอบบัญชี

ตามข้อบังคับสหกรณ์ออมทรัพย์สาธารณสุข ราชบุรี จำกัด หมวด 4 ข้อ 24 เรื่องการตรวจสอบ บัญชีและการกำกับดูแลสหกรณ์ ระบุว่า “ การตรวจสอบบัญชี บัญชีของสหกรณ์นั้นต้องได้รับการตรวจสอบอย่างน้อย ปีละหนึ่งครั้งตามมาตรฐานการสอบบัญชีที่รับรองทั่วไปและตามระเบียบ ที่นายทะเบียนสหกรณ์กำหนด โดยผู้สอบ บัญชีซึ่งนายทะเบียนแต่งตั้ง”

ในปี 2568 สหกรณ์ได้พิจารณาคัดเลือกผู้สอบบัญชีของสหกรณ์คือ นางมยุรี เทพาทูดี ผู้อำนวยการสำนักงานตรวจบัญชีสหกรณ์ ในอัตราค่าตอบแทนเป็นเงิน 80,000 บาทต่อปี ซึ่งผู้สอบบัญชีได้ดำเนินงานเป็นไปด้วยความเรียบร้อยและให้ข้อเสนอแนะด้วยดี

สำหรับปี 2569 คณะกรรมการดำเนินการฯ ได้พิจารณาผู้ตรวจสอบบัญชีของ สหกรณ์ออมทรัพย์สาธารณสุขราชบุรี จำกัด สำหรับปีทางบัญชีสิ้นสุดวันที่ 31 ธันวาคม 2569 ซึ่งมีผู้เสนอ 2 ราย คือ

1. นางมยุรี เทพาทูดี เสนอราคา 80,000.00 บาท
1. นางปรีชาต ประคนธรรพ์ เสนอราคา 80,000.00 บาท

คณะกรรมการได้พิจารณาคุณสมบัติและหลักเกณฑ์ต่าง ๆ แล้ว จึงเห็นสมควรให้ผู้สอบบัญชีอันดับ 1 คือ นางมยุรี เทพาทูดี ผู้สอบบัญชีสหกรณ์ ประจำปี 2569 แต่ถ้ามีเหตุอันใดที่ไม่สามารถปฏิบัติหน้าที่ได้ก็ให้จัดจ้าง ลำดับที่ 2 คือ นางปรีชาต ประคนธรรพ์ เป็นผู้สอบบัญชีแทน

จึงขอเสนอที่ประชุมใหญ่พิจารณาอนุมัติผู้สอบบัญชีสหกรณ์ ปี2569 และอนุมัติค่าตอบแทนวงเงิน 80,000.00 บาท (เงินแปดหมื่นบาทถ้วน)

มติที่ประชุม.....

5.8 พิจารณาค่าเบี้ยเลี้ยง ค่าพาหนะ ค่าเช่าที่พักและเบี้ยประชุมของคณะกรรมการดำเนินการสมาชิกและผู้เกี่ยวข้องอื่น ๆ

เพื่อให้การดำเนินงานเป็นไปตามข้อบังคับของสหกรณ์ออมทรัพย์สาธารณสุขราชบุรี จำกัด ข้อ 71 (9) คณะกรรมการดำเนินการเห็นสมควรกำหนด ค่าเบี้ยเลี้ยง ค่าพาหนะ ค่าเช่าที่พัก และค่าเบี้ยประชุมของกรรมการดำเนินการ กรรมการอื่นๆ ที่ปรึกษาและที่ปรึกษากิตติมศักดิ์ สำหรับเป็นหลักในการใช้จ่ายเงินของคณะกรรมการดำเนินการและสมาชิกรวมตลอดถึงผู้เกี่ยวข้องอื่นด้วย ดังมีรายการต่างๆ ต่อไปนี้

1. ค่าเบี้ยเลี้ยงวันละ 500 บาท ในกรณีที่มาปฏิบัติหน้าที่ไม่เกิน 3 ชั่วโมง ให้จ่ายค่าเบี้ยเลี้ยง 300 บาท
2. ค่าพาหนะเดินทาง
 - (1) พาหนะที่มีลักษณะประจำทางให้เบิกเท่าที่จ่ายจริง
 - (2) การใช้รถยนต์ส่วนตัว ให้คิดเป็นค่าเชื้อเพลิง ก.ม.ละ 5 บาท
 - (3) พาหนะรับจ้างอื่นให้คิดตามราคาท้องถิ่นที่เหมาะสม
 - (4) เครื่องบินให้เบิกในชั้นประหยัด
3. ค่าเช่าที่พักค้างคืน
 - (1) โรงแรมหรือที่มีลักษณะคล้ายกัน ให้ เท่าที่จ่ายจริงคืนละไม่เกิน 2,500 บาท/คน
 - (2) ที่พักอื่นให้จ่ายได้คืนละ ไม่เกิน 500 บาท

4. ค่าเบี้ยประชุม ครั้งละไม่เกิน 700 บาท
5. ในกรณีที่ผู้จัดประชุมมีค่าเบี้ยเลี้ยงให้ ให้เบิกค่าเบี้ยเลี้ยงกับผู้จัดประชุมทางเดียว ทั้งนี้รายละเอียดการใช้จ่ายให้เป็นไปตามระเบียบของสหกรณ์ที่จะกำหนดต่อไป จึงเสนอมา

เพื่ออนุมัติ

มติที่ประชุม.....

5.9 พิจารณาผลการสรรหาเลือกตั้งประธานกรรมการ คณะกรรมการดำเนินการสหกรณ์ฯ

ชุดที่ 43 ประจำปี 2569 แบบแบ่งเขต ประกาศผลการเลือกตั้ง

ตามข้อบังคับของสหกรณ์ฯ หมวด 8 คณะกรรมการดำเนินการ ข้อ 71 ระบุว่า “ให้สหกรณ์มี คณะกรรมการดำเนินการประกอบด้วย ประธานกรรมการหนึ่งคนและกรรมการดำเนินการอีกสิบสี่คน ซึ่งที่ ประชุมใหญ่เลือกตั้งจากสมาชิกโดยสหกรณ์ขนาดเล็กต้องมีกรรมการอย่างน้อยหนึ่งคน ต้องเป็นผู้มีคุณสมบัติด้าน การเงิน การบัญชี การบริหารจัดการ เศรษฐศาสตร์ หรือผ่านการฝึกอบรมตามหลักสูตรในด้านดังกล่าวหรือ ด้านอื่นตามที่คณะกรรมการพัฒนาการสหกรณ์แห่งชาติกำหนด

ซึ่งคณะกรรมการดำเนินการ ชุดที่ 42 ประจำปี 2568 หมวด 8 คน

ตำแหน่งประธานกรรมการ

- | | | |
|--------------|-----------|----------------------|
| 1. นายสุริยะ | คูหะรัตน์ | สามารถลงสมัครใหม่ได้ |
|--------------|-----------|----------------------|

ตำแหน่งกรรมการดำเนินการ

- | | | |
|-----------|-------------|--|
| 1. นายรัก | สมพงษ์เจริญ | ลงสมัครใหม่ได้ (ไม่มีสิทธิ์ลงสมัครครั้งต่อไป ครบ 2 วาระ ติดต่อกัน) |
|-----------|-------------|--|

- | | | |
|----------------|------|----------------------|
| 2. นายพิสุทธิ์ | คงขำ | สามารถลงสมัครใหม่ได้ |
|----------------|------|----------------------|

- | | | |
|-------------|-----------------|----------------------|
| 3. นางวนิดา | สิงหาติปรีชากุล | สามารถลงสมัครใหม่ได้ |
|-------------|-----------------|----------------------|

- | | | |
|---------------|-------------|----------------------|
| 4. นางสาวละออ | สวัสดิานิาม | สามารถลงสมัครใหม่ได้ |
|---------------|-------------|----------------------|

- | | | |
|-------------|----------|----------------------|
| 5. นายเจตน์ | กระเครือ | สามารถลงสมัครใหม่ได้ |
|-------------|----------|----------------------|

- | | | |
|-------------------|----------|----------------------|
| 6. นางสาวสกาเดือน | ข้าเจริญ | สามารถลงสมัครใหม่ได้ |
|-------------------|----------|----------------------|

- | | | |
|-------------------|---------------|---|
| 7. นายกิตติศักดิ์ | ทรงพัฒนาศิลป์ | ลงสมัครไม่ได้ (ไม่มีสิทธิ์ลงสมัครครั้งต่อไป ครบ 2 วาระ ติดต่อกัน) |
|-------------------|---------------|---|

ที่ประชุมกำหนดเปิดรับสมัคร กรรมการดำเนินการ(แบบแบ่งเขต) ระเบียบสหกรณ์ออมทรัพย์ สาธารณสุขราชบุรี จำกัดว่าด้วยการสรรหาประธานกรรมการ กรรมการดำเนินการ และผู้ตรวจสอบกิจการ สหกรณ์ออมทรัพย์สาธารณสุขราชบุรี จำกัด พ.ศ. 2564 ลงวันที่ 3 พฤษภาคม 2564 และข้อบังคับ 73 และ 104 ได้เปิดรับสมัครคณะกรรมการแบบแบ่งเขต ชุดที่ 43 ตั้งแต่วันที่ 1 ตุลาคม 2568 ถึงวันที่ 28

พฤษภาคม 2568 ตามมติคณะกรรมการครั้งที่ 8 วันเสาร์ที่ 20 กันยายน 2568 คณะกรรมการดำเนินการเลือกตั้งเพิ่มแบบแบ่งเขตจำนวน 8 ท่าน ดังนี้

ตำแหน่งคณะกรรมการดำเนินการ

เขตที่ 1 สสจ.ราชบุรี,สพส.เขต 5,วพบ.ราชบุรี,วพบ.จักรีรัช, ศูนย์อนามัยที่ 5, อำเภอวัดเพลง สมาชิก ส่งตรง สมาชิกหักเงินต้นสังกัด และสมาชิกลูกจ้างประจำเกษียณ สมาชิกที่ปฏิบัติงานอยู่บนสำนักงาน อบจ. และบ้านาญ อบจ. เลือกกรรมการได้ 3 ท่าน มีผู้สมัครดังนี้

หมายเลข	ชื่อ	สกุล
หมายเลข 1	นายพิสุทธิ์	คงขำ
หมายเลข 2	นางวนิดา	สิงหาติปรีชากุล
หมายเลข 3	นายเฉลิม	ลภัสบุญทวี
หมายเลข 4	นายวสันต์	สายทอง
หมายเลข 5	นายประดิษฐ์	สาतीयพวย

เขตที่ 2 รพ.ราชบุรี เลือกกรรมการได้ 3 ท่าน มีผู้สมัครดังนี้

หมายเลข	ชื่อ	สกุล
หมายเลข 1	นางวรรณภา	สารियाชีวะ
หมายเลข 2	นางสกาเตือน	ขำเจริญ
หมายเลข 3	นายเจตน์	กระเคื้อ
หมายเลข 4	นางสาวชาลิณี	สุวรรณโน

เขตที่ 3 รพ.ดำเนินสะดวก ไม่มีการสรรหากรรมการเพิ่มเติม เนื่องจากคณะกรรมการยังอยู่ครบ

เขตที่ 4 อำเภอเมืองราชบุรี,อำเภอโพธาราม,อำเภอบ้านโป่ง,อำเภอบางแพ,อำเภอดำเนินสะดวก เลือกกรรมการได้ 1 ท่าน มีผู้สมัคร 1ท่าน เสนอที่ประชุมใหญ่รับรอง

หมายเลข	ชื่อ	สกุล
หมายเลข 1	นายสันติ	เข้มทอง

เขตที่ 5 อำเภอจอมบึง,อำเภอสวนผึ้ง,อำเภอบ้านคา,อำเภอปากท่อ ไม่มีการสรรหากรรมการเพิ่มเติม เนื่องจากคณะกรรมการยังอยู่ครบ

ผลการสรรหาคณะกรรมการ ดังนี้

เขตที่ 1 สสจ.ราชบุรี,สพส.เขต 5,วพบ.ราชบุรี,วพบ.จักรีรัช, ศูนย์อนามัยที่ 5, อำเภอวัดเพลง สมาชิก ส่งตรง สมาชิกหักเงินต้นสังกัด และสมาชิกถูกจ้างประจำเกษียณ เลือกกรรมการได้ 3 ท่าน ผู้ที่ได้เลือกตั้ง คะแนนมากที่สุดคือ

หมายเลข	ชื่อ	สกุล	จำนวนคะแนน	ลำดับที่
หมายเลข 1	นายพิสุทธิ	คงขำ		
หมายเลข 2	นางวนิดา	สิงหาติปรีชากุล		
หมายเลข 3	นายเฉลิม	ลภัสบุญทวี		
หมายเลข 4	นายวสันต์	สายทอง		
หมายเลข 5	นายประดิษฐ์	สาतीयงพวย		

เขตที่ 2 รพ.ราชบุรี เลือกกรรมการได้ 3 ท่าน ผู้ที่ได้เลือกตั้งคะแนนมากที่สุดคือ

หมายเลข	ชื่อ	สกุล	จำนวนคะแนน	ลำดับที่
หมายเลข 1	นางวรรณา	สาริยาชีวะ		
หมายเลข 2	นางสกาเดือน	ชำเจริญ		
หมายเลข 3	นายเจตน์	กระเครือ		
หมายเลข 4	นางสาวชาลิณี	สุวรรณโน		

เขตที่ 3 รพ.ดำเนินสะดวก ไม่มีการสรรหากรรมการเพิ่มเติม เนื่องจากคณะกรรมการยังอยู่ครบ

เขตที่ 4 อำเภอเมืองราชบุรี,อำเภอโพธาราม,อำเภอบ้านโป่ง,อำเภอบางแพ,อำเภอดำเนินสะดวก เลือกกรรมการได้ 1 ท่าน มีผู้สมัคร 1ท่าน เสนอที่ประชุมใหญ่รับรอง

หมายเลข	ชื่อ	สกุล
หมายเลข 1	นายสันติ	เข็มทอง

เขตที่ 5 อำเภอจอมบึง,อำเภอสวนผึ้ง,อำเภอบ้านคา,อำเภอปากท่อ ไม่มีการสรรหากรรมการเพิ่มเติม เนื่องจากคณะกรรมการยังอยู่ครบ

มติที่ประชุม

5.10 พิจารณาค่าตอบแทนผู้ตรวจสอบกิจการสหกรณ์ฯ ประจำปี 2569

ตามข้อบังคับสหกรณ์ออมทรัพย์สาธารณสุขราชบุรี จำกัด หมวด 10 ข้อ 104 ระบุว่า ที่ประชุมใหญ่เลือก สมาชิกหรือบุคคลภายนอกซึ่งเป็น บุคคลธรรมดา หรือนิติบุคคล และเป็นผู้ที่มีคุณวุฒิความรู้ความสามารถในด้าน การเงิน การบัญชี การบริหารธุรกิจ เศรษฐศาสตร์ การสหกรณ์ หรือกฎหมายที่เกี่ยวข้องกับสหกรณ์ และมีคุณสมบัติ เป็นผู้ผ่านการอบรม การตรวจสอบกิจการจากการตรวจบัญชีสหกรณ์ หรือ

หน่วยงานอื่นที่ได้รับรองหลักสูตรจากกรมตรวจบัญชีสหกรณ์ รวมทั้งไม่มีลักษณะต้องห้ามตามระเบียบนายทะเบียนสหกรณ์ เป็นผู้ตรวจสอบกิจการของสหกรณ์ จำนวนสองคน

ผู้ตรวจสอบกิจการอยู่ในตำแหน่งได้มีกำหนดเวลา 2 ปีบัญชีสหกรณ์ เมื่อครบกำหนดเวลาแล้วยังไม่มีการเลือกตั้งผู้ตรวจสอบกิจการคนใหม่ ก็ให้ผู้ตรวจสอบกิจการคนเดิมปฏิบัติหน้าที่อยู่ต่อไปกว่าที่ประชุมใหญ่มีมติเลือกตั้งผู้ตรวจสอบกิจการคนใหม่

ผู้ตรวจสอบกิจการที่พ้นจากตำแหน่งตามวาระอาจได้รับเลือกตั้งจากที่ประชุมใหญ่อีกได้แต่ต้องไม่เกินสองวาระติดต่อกัน

ในปี 2567 นายสมภพ ห่วงทอง และ นางผานิต เกษเกษา ได้เป็นผู้ตรวจสอบกิจการในปี 2567 – 2568 ครบวาระแล้ว

ตามข้อบังคับ หมวด 10 ข้อ 104 ได้เปิดรับสมัครผู้ตรวจสอบกิจการ ตั้งแต่วันที่ 1 ตุลาคม 2568 ถึงวันที่ 28 พฤศจิกายน 2568 เพื่อเป็นผู้ตรวจสอบกิจการในปี พ.ศ. 2569 – 2570 จำนวน 2 ท่าน โดยมีผู้สมัครดังนี้

หมายเลข	ชื่อ	สกุล
หมายเลข 1	ว่าที่พันตรี ดร. สมภพ	ห่วงทอง
หมายเลข 2	นางผานิต	เกษเกษา

มีผู้สมัครเท่าจำนวนที่สรรหาเสนอที่ประชุมใหญ่รับรอง

จึงเสนอที่ประชุมใหญ่พิจารณาค่าตอบแทนผู้ตรวจสอบกิจการของสหกรณ์ฯ ปี พ.ศ. 2569 สิ้นสุดวันที่ 31 ธันวาคม 2569 จำนวนเงิน 2 ท่าน ๆ ละ 30,000 บาท (เงินสามหมื่นบาทถ้วน) รวมเป็นเงินทั้งสิ้น 60,000.00 บาท

(เงินหกหมื่นบาทถ้วน)

มติที่ประชุม.....

เรื่องอื่นๆ

6.1 เรื่องจากสำนักงานสหกรณ์จังหวัดราชบุรี

.....

.....

.....

.....

มติที่ประชุม.....

6.2 เรื่องจากสำนักงานตรวจบัญชีสหกรณ์ราชบุรี

.....

.....

.....

.....

.....

มติที่ประชุม.....

6.3 เรื่องสวัสดิการสมาชิกสหกรณ์ออมทรัพย์สาธารณสุขราชบุรี จำกัด

6.3.1 การค้าประกันเงินกู้สหกรณ์ฯ ทุกประเภท

ผู้ค้าประกัน ถือเป็นผู้กู้ร่วมกับผู้กู้ เมื่อสหกรณ์ไม่สามารถเก็บเงินกับผู้กู้ได้ ผู้ค้าต้องรับผิดชอบเต็มจำนวนที่ผู้กู้ได้กู้เงินกับสหกรณ์ฯ

มติที่ประชุม.....

6.3.2 การค้นหาข้อมูลสมาชิกย้อนหลัง

ในกรณีที่สมาชิกข้อมูลสหกรณ์ย้อนหลัง 1 ปี ต้องเสียค่าธรรมเนียมในการค้นหาข้อมูล 1,000 บาท

มติที่ประชุม.....

6.3.3 การปลอมแปลงเอกสาร

ในกรณีที่สมาชิกปลอมแปลงเอกสาร สหกรณ์จะไม่ให้สมาชิกกู้เงินทุกประเภทกับสหกรณ์ตลอดระยะเวลาการเป็นสมาชิก

มติที่ประชุม.....

6.3.4 การเป็นสมาชิกสหกรณ์ประเภทออมทรัพย์

สมาชิกที่เป็นสมาชิกสหกรณ์ประเภทออมทรัพย์สามารถเป็นสมาชิกได้ 1 สหกรณ์เท่านั้น

มติที่ประชุม.....

ปิดประชุมเวลา.....น.

รายงานการประชุมใหญ่สามัญ
ประจำปี 2568

สมาคมสถาปนิกสยาม
สหกรณ์ออมทรัพย์สาธารณสุขุราชบุรี จำกัด

วันที่ 24 มกราคม 2569

ณ ตลาดนัดกำนันณรงค์(สาขา2) ต.คูบัว อ.เมือง
จ.ราชบุรี

ระเบียบวาระการประชุมใหญ่ ประจำปี 2568
สมาคมสถาปนิกผังเมืองและสหกรณ์ออมทรัพย์สาธารณสุขราชบุรี จำกัด
วันเสาร์ที่ 24 มกราคม พ.ศ. 2569
ณ ตลาดนัดเสรี ต.คูบัว อ.เมือง จ.ราชบุรี

ระเบียบวาระที่ 1 เรื่องที่ประธานแจ้งให้ทราบ

ระเบียบวาระที่ 2 เรื่องรับรองรายงานการประชุมใหญ่สามัญ ประจำปี 2567

ระเบียบวาระที่ 3 เรื่องเสนอเพื่อทราบ

3.1 รายงานสถานการณ์การเงินของสมาคม ณ วันที่ 31 ธันวาคม 2568

3.2 สรุปสมาคมสถาปนิกผังเมืองและสหกรณ์ออมทรัพย์สาธารณสุขราชบุรี จำกัด

3.3 รายชื่อสมาชิกสมาคมที่เสียชีวิต

3.4 รายงานผลการดำเนินงานของผู้ตรวจสอบกิจการ ประจำปี 2568

ระเบียบวาระที่ 4 เรื่องเสนอเพื่อพิจารณา

4.1 พิจารณานุมัติงบประมาณรายจ่ายในการดำเนินงานของสมาคม ประจำปี 2569

4.2 พิจารณางบประมาณรายรับประจำปี 2569

ระเบียบวาระที่ 1

เรื่องที่ประธานแจ้งให้ทราบ

1.1 ตามข้อบังคับสมาคมสถาปนากิจสงเคราะห์สหกรณ์ออมทรัพย์สาธารณสุขราชบุรี จำกัด หมวด 9 การประชุมใหญ่ ข้อ 40. การประชุมใหญ่สามัญ ให้คณะกรรมการเรียกประชุมใหญ่สามัญประจำปี ปีละหนึ่งครั้งภายในหนึ่งร้อยยี่สิบวันนับแต่วันสิ้นปีปฏิทิน และข้อ 42. การประชุมใหญ่ต้องมีสมาชิกมาประชุมไม่น้อยกว่ากึ่งหนึ่งของจำนวนสมาชิกทั้งหมด หรือไม่น้อยกว่าหนึ่งร้อยคน จึงจะถือเป็นองค์ประชุม

ขณะนี้สมาชิกลงทะเบียนเข้าร่วมประชุมเกิน คน ครบองค์ประชุมแล้ว ขอเปิดการประชุม

มติที่ประชุม.....

1.2 แนะนำเจ้าหน้าที่ผู้เข้าร่วมประชุม

มติที่ประชุม.....

1.3 ขอบคุณสมาชิกสมาคมที่เข้าร่วมประชุมครบองค์ประชุม

มติที่ประชุม.....

ระเบียบวาระที่ 2

เรื่องรับรองรายงานการประชุมใหญ่สามัญประจำปี 2567

2.1 รับรองรายงานการประชุมใหญ่สามัญประจำปี พ.ศ. 2567 สมาคมสถาปนากิจสงเคราะห์สหกรณ์ออมทรัพย์สาธารณสุขราชบุรี จำกัด วันเสาร์ที่ 25 มกราคม 2568 ณ ตลาดนัดเสรี ต.คูบัว อ.เมือง จ.ราชบุรี

วาระที่ 1 เรื่องที่ประธานแจ้งให้ทราบ

- ขอบคุณสมาชิกสมาคมที่เข้าร่วมจนครบองค์ประชุม

มติที่ประชุม รับทราบ

วาระที่ 2 รับรองรายงานการประชุมใหญ่ สมาคมสถาปนากิจสงเคราะห์สหกรณ์ออมทรัพย์สาธารณสุขราชบุรี จำกัด วันเสาร์ที่ 25 มกราคม 2568 ณ ตลาดนัดเสรี ต.คูบัว อ.เมือง จ.ราชบุรี

มติที่ประชุม รับทราบ

วาระที่ 3 เสนอเพื่อทราบ

สมาคมสถาปนิกสยามในพระบรมราชูปถัมภ์ สหกรณ์ออมทรัพย์สาธารณสุขราชบุรี จำกัด

งบรายได้ – รายจ่าย

ณ วันที่ 31 ธันวาคม 2567

รายได้

	<u>บาท</u>
ค่าสมัครสมาชิก	15,900.00
ค่าบำรุงรายปี	137,300.00
ดอกเบี้ยรับเงินรับฝากสหกรณ์ฯ	66,864.88
ดอกเบี้ยรับเงินรับฝากธนาคาร	2,064.17
รายได้เงินสงเคราะห์	<u>190,119.00</u>
รวมรายรับ	<u>412,248.05</u>

รายจ่าย

ค่าหรีด	5,500.00
ค่าตอบแทนเจ้าหน้าที่	28,000.00
ค่าตอบแทนทำงานนอกเวลา	3,600.00
รวมรายจ่าย	<u>37,100.00</u>
รายได้สูงกว่ารายจ่าย	<u>375,148.05</u>

สมาคมฌาปนกิจสงเคราะห์สภกรณ์ออมทรัพย์สาธารณสุขราชบุรี จำกัด

งบดุล

ณ วันที่ 31 ธันวาคม 2567

<u>สินทรัพย์</u>	<u>บาท</u>
ธนาคารกรุงไทยเงินฝากออมทรัพย์	381,382.13
เงินฝากออมทรัพย์สภกรณ์ฯ	<u>3,687,719.63</u>
รวมสินทรัพย์	<u>4,069,101.76</u>
<u>หนี้สินและทุน</u>	
<u>หนี้สิน</u>	
เงินสงเคราะห์ศพล่วงหน้า	589,420.00
รวมหนี้สิน	<u>589,420.00</u>
<u>ทุน</u>	
ทุนสมาคมปี 2566	3,104,533.71
รายได้สูงกว่ารายจ่าย	375,148.05
รวมทุน	<u>3,479,681.76</u>
รวมหนี้สินและทุน	<u>4,069,101.76</u>

มติที่ประชุม รับทราบ

3.2 สรุปสมาคมฌาปนกิจสงเคราะห์สภกรณ์ออมทรัพย์สาธารณสุขราชบุรี จำกัด

ลำดับ	รายการ	จำนวนสมาชิก (คน)	หมายเหตุ
1	ยอดยกมาจากปีก่อน	2,628	
2	สมาชิกสมัครใหม่ระหว่างปี	159	
3	สมาชิกขอลาออก	0	
4	สมาชิกที่เสียชีวิต	16	(ลำดับที่ 1-3 ตัดออก จากปี 2566 แล้ว)
5	สมาชิกขาดคุณสมบัติ	30	
6	ยอดคงเหลือยกไป	2,741	

หมายเหตุ สมาชิกขาดคุณสมบัติ เนื่องจาก สมาชิกขาดส่งเงินและไม่สามารถติดต่อได้

มติที่ประชุม รับทราบ

3.3 รายชื่อสมาชิกสมาคมที่เสียชีวิต

ลำดับ	ชื่อ - สกุล	หน่วยงาน	เสียชีวิตเมื่อวันที่	เงิน สงเคราะห์ศพ
1	นายบุญช่วย ประราศรี	ข้าราชการบำนาญ	25 พฤศจิกายน 2566	119,369.00
2	น.ส.ลาวัลย์ ตันเฮา	ส่งตรง	13 ธันวาคม 2566	119,178.00
3	นายชาญ เกตุมนี่	ข้าราชการบำนาญ	8 พฤศจิกายน 2566	119,273.00
4	นายวิเชียร แดงนวล	ข้าราชการบำนาญ	31 ธันวาคม 2566	119,674.00
5	นายเวชกร พลภักดี	ข้าราชการบำนาญ	30 ธันวาคม 2566	119,578.00
6	นายรัตนพัฒน์ หวังปิด	รพ.ราชบุรี	1 กุมภาพันธ์ 2567	119,483.00
7	นายชาญ เทพยสุวรรณ	ข้าราชการบำนาญ	9 กุมภาพันธ์ 2567	118,978.00
8	นางสุมาลี ทิพยะวัฒน์	ข้าราชการบำนาญ	2 มีนาคม 2567	119,064.00
9	นางพัลลภา วงศ์ทวีทรัพย์	ข้าราชการบำนาญ	3 มีนาคม 2567	118,969.00
10	นางกอบแก้ว ทิมผ่องใส	ข้าราชการบำนาญ	20 พฤษภาคม 2567	120,511.00
11	นายวิเชียร ชมนารถติกร	สมาชิกสมทบ	30 พฤษภาคม 2567	120,507.00
12	นางนันทวรรณ น่วมด้วง	รพ.เจ็ดเสมียน	5 มิถุนายน 2567	120,457.00
13	น.ส.รุจิรา คงกลิ่น	รพ.ราชบุรี	20 มิถุนายน 2567	120,766.00
14	นางอารี จันใด	รพ.ปากท่อ	14 สิงหาคม 2567	121,730.00
15	นางณัฐนิช รัตนบำรุง	ข้าราชการบำนาญ	4 กันยายน 2567	122,181.00
16	นายสมชัย ธรรมณีโชติ	ข้าราชการบำนาญ	11 กันยายน 2567	122,313.00

มติที่ประชุม รับทราบ

สุริยะ คูหะรัตน์

(นายสุริยะ คูหะรัตน์) ประธานในที่ประชุม

นายกสมาคมฯ ปณิกกิจสงเคราะห์

สหกรณ์ออมทรัพย์สาธารณสุขราชบุรี จำกัด

ประดิษฐ์ สาลียงพวย

(นายประดิษฐ์ สาลียงพวย)

เลขานุการ/กรรมการสมาคมฯ ปณิกกิจสงเคราะห์

สหกรณ์ออมทรัพย์สาธารณสุขราชบุรี จำกัด

ระเบียบวาระที่ 3

เรื่องเสนอเพื่อทราบ

3.1 รายงานสถานการณ์การเงินของสมาคม ณ วันที่ 31 ธันวาคม 2568

สมาคมสถาปนากิจสงเคราะห์สภกรณ์อ้อมทรัพย์สาธารณสุขราชบุรี จำกัด

งบรายได้ - รายจ่าย

ณ วันที่ 31 ธันวาคม 2568

<u>รายได้</u>	<u>บาท</u>
ค่าสมัครสมาชิก	12,800.00
ค่าบำรุงรายปี	143,200.00
ดอกเบี้ยรับเงินรับฝากสหกรณ์ฯ	69,870.48
ดอกเบี้ยรับเงินรับฝากธนาคาร	1,169.56
รายได้เงินสงเคราะห์	<u>198,882.00</u>
รวมรายรับ	<u>425,922.04</u>
<u>รายจ่าย</u>	
ค่าหรีด	5,000.00
ค่าตอบแทนเจ้าหน้าที่	28,000.00
ค่าตอบแทนทำงานนอกเวลา	3,000.00
ค่าใช้จ่ายทั่วไป	600.00
รวมรายจ่าย	<u>36,600.00</u>
รายได้สูงกว่ารายจ่าย	<u>389,322.04</u>

สมาคมพัฒนากิจสงเคราะห์สภกรณ์ออมทรัพย์สาธารณสุขราชบุรี จำกัด

งบดุล

ณ วันที่ 31 ธันวาคม 2568

สินทรัพย์	บาท
ธนาคารกรุงไทยเงินฝากออมทรัพย์	382,551.69
เงินฝากออมทรัพย์สหกรณ์ฯ	<u>3,903,004.11</u>
รวมสินทรัพย์	<u>4,285,555.80</u>
หนี้สินและทุน	
หนี้สิน	
เงินสงเคราะห์ศพล่วงหน้า	416,552.00
รวมหนี้สิน	<u>416,552.00</u>
ทุน	
ทุนสมาคมปี 2566	3,479,681.76
รายได้สูงกว่ารายจ่าย	389,322.04
รวมทุน	<u>3,869,003.80</u>
รวมหนี้สินและทุน	<u>4,285,555.80</u>

มติที่ประชุม.....

3.2 สรุปสมาคมอาปนกิจสงเคราะห์สภกรณ์ออมทรัพย์สาธารณสุขราชบุรี จำกัด

ลำดับ	รายการ	จำนวนสมาชิก (คน)	หมายเหตุ
1	ยอดยกมาจากปีก่อน	2,741	
2	สมาชิกสมัครใหม่ระหว่างปี	128	
3	สมาชิกขอลาออก	3	
4	สมาชิกที่เสียชีวิต	19	
5	สมาชิกขาดคุณสมบัติ	17	
6	ยอดคงเหลือยกไป	2,830	

หมายเหตุ สมาชิกขาดคุณสมบัติ เนื่องจาก สมาชิกขาดส่งเงินและไม่สามารถติดต่อได้

มติที่ประชุม.....

3.3 รายชื่อสมาชิกสมาคมที่เสียชีวิต

ลำดับ	ชื่อ - สกุล	หน่วยงาน	เสียชีวิตเมื่อวันที่	เงิน สงเคราะห์ศพ
1	นายคชาศิษฏ์ เทพโพธา	ข้าราชการบำนาญ	16 พฤศจิกายน 2567	123,987.00
2	นางเรณู คงรักษา (ปลื้มจิตต์)	รพ.ดำเนินฯ	26 กุมภาพันธ์ 2568	124,533.00
3	นางมาลี สีสงคราม	ข้าราชการบำนาญ	18 มีนาคม 2568	124,761.00
4	นางจิตจำลอง เล้าวัฒนากุล	ข้าราชการบำนาญ	21 มีนาคม 2568	124,852.00
5	นางเพ็ญศรี เมาระพงษ์	ข้าราชการบำนาญ	24 มีนาคม 2568	124,897.00
6	นายชาตรี ตัณฑ์วรกุล	สมาชิกสมทบ	25 เมษายน 2568	125,307.00
7	นายวิสันต์ ดีพัฒนา	สมาชิกสมทบ	6 พฤษภาคม 2568	125,261.00
8	นายไพโรจน์ เกิดมั่งมี	สมาชิกสมทบ	17 พฤษภาคม 2568	125,352.00
9	นายสกลิตย์ คล้ายคลัง	ข้าราชการบำนาญ	20 พฤษภาคม 2568	125,625.00
10	นายวิเชียร บันสัน	ข้าราชการบำนาญ	21 มิถุนายน 2568	125,944.00
11	นางบุบผา คำเลิศลักษณ์	ข้าราชการบำนาญ	6 กรกฎาคม 2568	126,171.00
12	น.ส.อมรรัตน์ สว่างเกตุ	สมาชิกหักเงินต้นสังกัด	25 กรกฎาคม 2568	126,717.00
13	นายพงศ์สรรคร์ มีชัยมงคลกุล	สมาชิกสมทบ	24 กรกฎาคม 2568	126,672.00
14	น.ส.กัณทิมา เผือกขวัญดี	รพ.ดำเนินฯ	9 สิงหาคม 2568	126,626.00
15	นางพรทิพย์ พึ่งโพธิ์ทอง	ข้าราชการบำนาญ	9 สิงหาคม 2568	126,581.00

ลำดับ	ชื่อ - สกุล	หน่วยงาน	เสียชีวิตเมื่อวันที่	เงิน สงเคราะห์ศพ
16	นางชนิษฐา ทิมวัฒน์	ข้าราชการบำนาญ	23 กันยายน 2568	127,400.00
17	น.ส.นิตยา เอี่ยมน้อย	ข้าราชการบำนาญ	13 พฤศจิกายน 2568	***อยู่ระหว่างดำเนินการ***
18	นางพิชญานี ชัยมัติ	ข้าราชการบำนาญ	23 พฤศจิกายน 2568	***อยู่ระหว่างดำเนินการ***
19	นางประไพ หวานคำเพรา	ส่งตรง	27 พฤศจิกายน 2568	***อยู่ระหว่างดำเนินการ***

มติดีที่ประชุม.....

3.4 รายงานผลการดำเนินงานของผู้ตรวจสอบกิจการ ประจำปี 2568

1. สมาชิก

- สมาชิกตั้งแต่วันที่ 1 มกราคม 2568	จำนวน	2,741 คน
- มีผู้สมัครระหว่างปี	จำนวน	128 คน
- สมาชิกขอลาออก	จำนวน	3 คน
- สมาชิกเสียชีวิตระหว่างปี	จำนวน	19 คน
- สมาชิกขาดคุณสมบัติ	จำนวน	17 คน
คงเหลือสมาชิก	จำนวน	2,830 คน

2. รายรับ

รายการ	จำนวนเงิน
ค่าสมัครครั้งแรกชำระค่าสมัคร 100 บาท (เก็บครั้งเดียว)	12,800.00
เงินค่าบำรุงรายปี 50 บาท เก็บทุกปี	143,200.00
ดอกเบี้ยรับจากเงินฝากออมทรัพย์ของสหกรณ์ฯ	69,870.48
ดอกเบี้ยรับจากเงินฝากธนาคารกรุงไทย สาขาศรีสุริยวงศ์	1,169.56
รายได้เงินสงเคราะห์ศพร้อยละ 9	
- นายคชาศิษฐ์ เทพโพธา	12,263.00
- นางเรณู คงรักษา (ปลื้มจิตต์)	12,317.00
- นางมาลี สีสงคราม	12,339.00
- นางจิตจำลอง เล้าวัฒนากุล	12,348.00
- นางเพ็ญศรี เมาระพงษ์	12,353.00
- นายธาดรี ตันท์วรกุล	12,393.00
- นายวิสันต์ ดีพัฒนา	12,389.00

รายการ	จำนวนเงิน
- นายไพโรจน์ เกิดมั่งมี	12,398.00
- นายสถิตย์ คล้ายคลึง	12,425.00
- นายวิเชียร ปันสัน	12,456.00
- นางบุบผา คำเลิศลักษณ์	12,497.00
- น.ส.อมรรัตน์ สว่างเกตู	12,533.00
- นายพงศ์สรรค์ มีชัยมงคลกุล	12,528.00
- น.ส.กัณทิมา เผือกขวัญดี	12,524.00
- นางพรทิพย์ พึ่งโพธิ์ทอง	12,519.00
- นางชนิษฐา ทิมวัฒน์	12,600.00
รวม	198,882.00

3. รายจ่าย

รายการ	จำนวนเงิน
ค่าพวงหรีด	5,000.00
ค่าตอบแทนเจ้าหน้าที่	28,000.00
ค่าตอบแทนทำงานนอกเวลา	3,000.00
ค่าใช้จ่ายทั่วไป (ถ่ายเอกสาร)	600.00
รวม	36,600.00

มติที่ประชุม.....

4. การฝากเงิน

- ฝากสหกรณ์ออมทรัพย์สาธารณสุขราชบุรี จำกัด ประเภทออมทรัพย์ จำนวนเงิน 3,903,004.11 บาท
- ฝากธนาคารกรุงไทย สาขาศรีสุริยวงศ์ประเภทออมทรัพย์ จำนวนเงิน 382,551.69 บาท

5. การให้ข้อสังเกตและคำแนะนำ

คณะกรรมการดำเนินงานได้บริหารงานของสมาคมฯ ด้วยความรอบคอบและเป็นไปตามวัตถุประสงค์เพื่อให้เห็นผลประโยชน์สูงสุดแก่สมาชิกของสมาคมฯ

มติที่ประชุม.....

ระเบียบวาระที่ 4

เรื่องเสนอเพื่อพิจารณา

4.1 พิจารณานอุมัติงบประมาณรายจ่ายในการดำเนินงานของสมาคม ประจำปี 2569

รายการ	งบประมาณ ปี 2568	ใช้จ่ายจริง ม.ค.-ธ.ค.2568	งบประมาณ ปี 2569
หมวดค่าตอบแทน			
1. ค่าตอบแทนเจ้าหน้าที่ (6 คน)	28,000.00	28,000.00	27,500.00
2. ค่าตอบแทนทำงานนอกเวลา	15,000.00	3,000.00	15,000.00
หมวดวัสดุสำนักงาน			
1. เครื่องเขียนแบบพิมพ์ (กระดาษ A4 , ไบโบลีรับเงินฯลฯ)	20,000.00	0.00	20,000.00
หมวดค่าใช้จ่าย			
1. ค่าถ่ายเอกสาร , ส่งจดหมาย ลงทะเบียน , ค่าธรรมเนียมโอนเงิน	5,000.00	600.00	5,000.00
2. ค่าพวงหรีด	10,000.00	5,000.00	10,000.00
3. ค่าพัฒนาโปรแกรม	10,000.00	0.00	10,000.00
รวม	88,000.00	36,600.00	87,500.00

มติที่ประชุม.....

4.2 พิจารณางบประมาณรายรับประจำปี 2569

รายการ	งบประมาณ ปี 2569
1. ค่าธรรมเนียม (100 บาท × 100 คน)	10,000.00
2. ค่าบำรุงรายปี (50 บาท × 100 คน)	5,000.00
รวม	15,000.00

มติที่ประชุม.....

ผลการดำเนินงาน ประจำปี 2568

ศูนย์ประสานงาน
สหกรณ์ออมทรัพย์สาธารณสุขราชบุรี จำกัด

วันที่ 24 มกราคม 2569

ณ ตลาดนัดกำนันณรงค์(สาขา2) ต.คูบัว อ.เมือง
จ.ราชบุรี

**สรุปผลการดำเนินงานสมาคมสถาปนากิจสงเคราะห์
สมาคมสถาปนากิจสงเคราะห์สมาชิกสหกรณ์ออมทรัพย์สาธารณสุขไทย (สสท.)**

ศูนย์ประสานงานสมาคม อยู่ที่ สหกรณ์ออมทรัพย์สาธารณสุขราชบุรี จำกัด

การสมัครสมาชิกสมาคม สามารถเข้าไปดูรายละเอียดได้ที่ www.cpct.or.th ปัจจุบันสมาคม สสท. เปิดรับสมัคร วาระปกติ อายุไม่เกิน 54 ปี และเปิดวาระพิเศษมีอายุเกิน 54 แต่ไม่เกิน 60 ปี

รายชื่อสมาชิกสมาคม สสท. เสียชีวิต ประจำปี 2568

ลำดับ	ชื่อ - สกุล	หน่วยงาน	เงิน สงเคราะห์ศพ
1	นายคชาศิษฐ์ เทพโพธา	ข้าราชการบำนาญ	1,004,289.99
2	นางจิตจำลอง เล้าวัฒนากุล	ข้าราชการบำนาญ	1,011,320.95
3	นางเพ็ญศรี เมาระพงษ์	ข้าราชการบำนาญ	1,011,114.13
4	นางมาลี สีสงคราม	ข้าราชการบำนาญ	1,011,153.73
5	นายไพโรจน์ เกิดมั่งมี	สมาชิกสมทบ	1,014,395.89
6	นายสถิตย์ คล้ายคลึง	ข้าราชการบำนาญ	1,014,250.63
7	นางบุบผา คำเลิศลักษณ์	ข้าราชการบำนาญ	1,016,721.31

สรุปจำนวนสมาชิก สสท. ประจำปีศูนย์ประสานงาน ประจำปี 2568 จำนวน 1,995 ราย

กองทุนสวัสดิการสมาชิกของสหกรณ์ออมทรัพย์สาธารณสุขไทย (กสท.) ล้วนที่ 2

การสมัครสมาชิกสมาคม สามารถเข้าไปดูรายละเอียดได้ที่ www.matpf.or.th ปัจจุบันสมาคม กสท. เปิดรับสมัครวาระพิเศษ รับอายุเกิน 59 ปี แต่ไม่เกิน 64 ปี

สรุปจำนวนสมาชิก กสท. ล้วนที่ 2 ประจำปีศูนย์ประสานงาน ประจำปี 2568 จำนวน 346 ราย

กองทุนสวัสดิการสมาชิกของสหกรณ์ออมทรัพย์สาธารณสุขไทย (กสท.) ล้วนที่ 3

ศูนย์ประสานงานสมาคม อยู่ที่ สหกรณ์ออมทรัพย์สาธารณสุขราชบุรี จำกัด

การสมัครสมาชิกสมาคม สามารถเข้าไปดูรายละเอียดได้ที่ www.matpf.or.th ปัจจุบันสมาคม กสท. ล้วนที่ 3 เปิดรับสมัครอายุ 20 ถึง 64 ปี

สรุปจำนวนสมาชิกประจำปีศูนย์ประสานงาน กสท ล้วนที่ 3 ประจำปี 2568 จำนวน 121 ราย

กองทุนสวัสดิการสมาชิกของสหกรณ์ออมทรัพย์สาธารณสุขไทย (กสธท.) ล้ำานที่ 4

ศูนย์ประสานงานสมาคม อยู่ที่ สหกรณ์ออมทรัพย์สาธารณสุขราชบุรี จำกัด

การสมัครสมาชิกสมาคม สามารถเข้าไปดูรายละเอียดได้ที่ www.matpf.or.th ปัจจุบันสมาคม กสธท. ล้ำานที่ 4 เปิดรับสมัครอายุ 20 ถึง 64 ปี

สรุปจำนวนสมาชิกประจำศูนย์ประสานงาน กสธท ล้ำานที่ 4 ประจำปี 2568 จำนวน 66 ราย

กองทุนสวัสดิการสมาชิกของสหกรณ์ออมทรัพย์สาธารณสุขไทย (กสธท.) ล้ำานที่ 5 (อุบัตินเหตุ)

ศูนย์ประสานงานสมาคม อยู่ที่ สหกรณ์ออมทรัพย์สาธารณสุขราชบุรี จำกัด

การสมัครสมาชิกสมาคม สามารถเข้าไปดูรายละเอียดได้ที่ www.matpf.or.th ปัจจุบันสมาคม กสธท. ล้ำานที่ 5 เปิดรับสมัครวาระพิเศษ รับอายุเกิน 64 ปี แต่ไม่เกิน 70 ปี

สรุปจำนวนสมาชิกประจำศูนย์ประสานงาน กสธท ล้ำานที่ 5 ประจำปี 2568 จำนวน 1 ราย

สมาคมฌาปนกิจสงเคราะห์สภกรณสมาชิกของชุมนุมสหกรณ์ออมทรัพย์แห่งประเทศไทย

ศูนย์ประสานงานสมาคม อยู่ที่ สหกรณ์ออมทรัพย์สาธารณสุขราชบุรี จำกัด

การสมัครสมาชิกสมาคม สามารถเข้าไปดูรายละเอียดได้ที่ www.fscct.or.th

รายชื่อสมาชิกสมาคม สส.ชสอ. เสียชีวิต ประจำปี 2568

ลำดับ	ชื่อ - สกุล	หน่วยงาน	เงิน สงเคราะห์ศพ
1	นางจิตจำลอง เล้าวัฒนากุล	ข้าราชการบำนาญ	579,616.67
2	นางชนิษฐา ทิมวัฒน์	ข้าราชการบำนาญ	576,819.11

สรุปจำนวนสมาชิกประจำศูนย์ประสานงาน ประจำปี 2568 จำนวน 54 ราย

มติที่ประชุม.....



ผลการดำเนินงานของสหกรณ์ออมทรัพย์สาธารณสุขราชบุรี จำกัด เปรียบเทียบปี พ.ศ.2567 และ พ.ศ.2568

รายการ	ธ.ค.2567	มิ.ย.2568	ธ.ค.2568
จำนวนสมาชิก (ราย)	5,057.00	5,155.00	5,411.00
1. สินทรัพย์	4,811,437,623.05	2,497,172,007.60	4,962,452,008.08
2. หนี้สิน	2,473,135,050.92	2,497,172,007.60	2,444,804,739.06
2.1 ตัวสัญญาใช้เงิน	716,000,000.00	626,000,000.00	440,000,000.00
2.2 เงินรับฝากออมทรัพย์	372,151.04	77,203.79	75,136.41
2.3 เงินรับฝากออมทรัพย์พิเศษ	1,737,040,491.73	1,852,973,108.02	1,988,236,449.31
2.4 เงินรับฝาก-สหกรณ์อื่น-สมาคมฯ	11,565,482.62	12,641,886.19	7,525,807.89
2.5 หนี้สินอื่น	8,156,925.53	5,479,809.60	8,967,345.45
3.ทุน	2,338,302,572.13	2,225,399,918.10	2,517,647,269.02
3.1 ทุนเรือนหุ้น	1,899,940,980.00	1,924,498,650.00	1,954,795,770.00
3.2 ทุนสำรอง และทุนสะสมอื่นๆ	438,361,592.13	300,901,268.10	562,851,499.02
4.รายได้	250,142,210.25	106,681,775.45	249,695,832.98
4.1 ดอกเบี้ยรับเงินให้กู้	169,393,468.00	82,545,196.00	170,250,878.00
4.2 ดอกเบี้ยรับเงินฝาก	1,676,978.89	724,517.86	1,030,832.61
4.3 ผลตอบแทนจากเงินลงทุน	78,569,382.26	22,862,739.59	77,672,493.37
4.4 รายได้อื่น	502,381.10	549,322.00	741,629.00
5. ค่าใช้จ่าย	76,343,180.65	36,014,309.31	64,604,465.59
6. รายได้สูงกว่าค่าใช้จ่าย	173,799,029.60	70,667,466.14	185,091,367.39

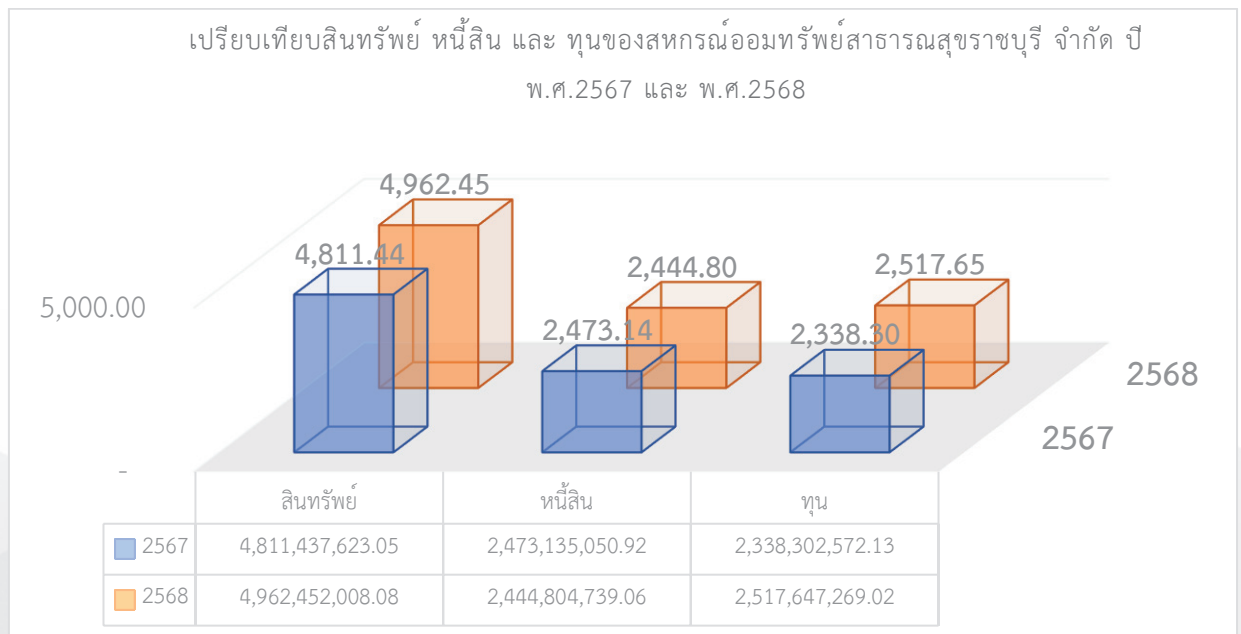



บางกะม่า อ.บ้านคา



จุดชมวิวเขาแก่นจันทน์



หอศิลป์ เก้า ชง ไถ่ ดีคูน



หนังใหญ่ วัดขนอน



ตลาดไเอะปอย



อุทยานหินเขางู



The Old Town Ratchaburi



หุบเขาทะลุมิติ อ.จอมบึง



อ่างเก็บน้ำ ห้วยท่าเคย

รวดเร็วบริการ บริหารโปร่งใส ประทับใจสมาชิก



สหกรณ์ออมทรัพย์สาธารณสุขราชบุรี จำกัด

โทรศัพท์ : 032-328497, 083-2756969

อีเมลล์ : rbcoop2016@gmail.com เว็บไซต์ : www.rbcoop.com

เฟซบุ๊ก : facebook.com/sahakornratchaburi